



UNIVERSIDAD TÉCNICA DE COTOPAXI
FACULTAD DE CIENCIAS AGROPECUARIAS Y RECURSOS
NATURALES

CARRERA DE INGENIERÍA EN ECOTURISMO

PROYECTO DE INVESTIGACIÓN

**“DIAGNÓSTICO SITUACIONAL DEL CANTÓN LATACUNGA PARA
IDENTIFICAR LOS POSIBLES PROBLEMAS TURÍSTICOS”**

Proyecto de Investigación presentado previo a la obtención del Título de
Ingeniería en Ecoturismo

Autores:

Calvache Encalada Jesús Alberto

Castellanos Anchaluisa Evelyn Johanna

Tutor:

Ing. Milton Sampedro Mgs.

Latacunga - Ecuador

Febrero 2018

DECLARACIÓN DE AUTORÍA

“Nosotros **CASTELLANOS ANCHALUISA EVELYN JOHANNA Y CALVACHE ENCALADA JESUS ALBERTO** declaramos ser autores del presente proyecto de investigación: “**DIAGNÓSTICO SITUACIONAL DEL CANTÓN LATACUNGA PARA IDENTIFICAR LOS POSIBLES PROBLEMAS TURÍSTICOS**”, siendo el **Mg. Ing. Milton Alberto Sampedro Arrieta** el tutor del presente trabajo; y eximo expresamente a la Universidad Técnica de Cotopaxi y a sus representantes legales de posibles reclamos o acciones legales.

Además certifico que las ideas, conceptos, procedimientos y resultados vertidos en el presente trabajo investigativo, son de mi exclusiva responsabilidad.

Ing. Milton Sampedro Mgs

CC: 060263638-7

.....
Castellanos Evelyn

C.I. 131146103-0

.....
Calvache Jesús

CI. 055001784-2

CONTRATO DE CESIÓN NO EXCLUSIVA DE DERECHOS DE AUTOR

Comparecen a la celebración del presente instrumento de cesión no exclusiva de obra, que celebran de una parte **Calvache Encalada Jesús Alberto**, identificada/o con C.C. N° **055001784-2**, de estado civil **Casado** y con domicilio en **Latacunga** y **Castellanos Anchaluisa Evelyn Johanna**, identificada/o con C.C. N° **131146103-0**, de estado civil **Casada** y con domicilio en **Latacunga**, a quien en lo sucesivo se denominará a **Los CEDENTES**; y, de otra parte, el Ing. MBA. Cristian Fabricio Tinajero Jiménez, en calidad de Rector y por tanto representante legal de la Universidad Técnica de Cotopaxi, con domicilio en la Av. Simón Rodríguez Barrio El Ejido Sector San Felipe, a quien en lo sucesivo se le denominará **LA CESIONARIA** en los términos contenidos en las cláusulas siguientes:

ANTECEDENTES: CLÁUSULA PRIMERA.- LA/EL CEDENTE es una persona natural estudiante de la carrera de **Ecoturismo** titular de los derechos patrimoniales y morales sobre el trabajo de grado **Proyecto Investigativo** la cual se encuentra elaborada según los requerimientos académicos propios de la Facultad según las características que a continuación se detallan:

Historial académico.- (editar el recorrido académico fecha de inicio de carrera, fecha de finalización).

Aprobación HCA.- (fecha de reunión y autorización para elaboración del tema de investigación).

Tutor.- **Ing. Milton Sampedro Mgs.**

Tema: **“Diagnóstico Situacional del Cantón Latacunga para identificar los problemas turísticos”**

CLÁUSULA SEGUNDA.- LA CESIONARIA es una persona jurídica de derecho público creada por ley, cuya actividad principal está encaminada a la educación superior formando profesionales de tercer y cuarto nivel normada por la legislación ecuatoriana la misma que establece como requisito obligatorio para publicación de trabajos de investigación de grado en su repositorio institucional, hacerlo en formato digital de la presente investigación.

CLÁUSULA TERCERA.- Por el presente contrato, **LA/EL CEDENTE** autoriza a **LA CESIONARIA** a explotar el trabajo de grado en forma exclusiva dentro del territorio de la República del Ecuador.

CLÁUSULA CUARTA.- OBJETO DEL CONTRATO: Por el presente contrato **LOS CEDENTES**, transfiere definitivamente a **LA CESIONARIA** y en forma exclusiva los

siguientes derechos patrimoniales; pudiendo a partir de la firma del contrato, realizar, autorizar o prohibir:

- a) La reproducción parcial del trabajo de grado por medio de su fijación en el soporte informático conocido como repositorio institucional que se ajuste a ese fin.
- b) La publicación del trabajo de grado.
- c) La traducción, adaptación, arreglo u otra transformación del trabajo de grado con fines académicos y de consulta.
- d) La importación al territorio nacional de copias del trabajo de grado hechas sin autorización del titular del derecho por cualquier medio incluyendo mediante transmisión.
- f) Cualquier otra forma de utilización del trabajo de grado que no está contemplada en la ley como excepción al derecho patrimonial.

CLÁUSULA QUINTA.- El presente contrato se lo realiza a título gratuito por lo que **LA CESIONARIA** no se halla obligada a reconocer pago alguno en igual sentido **LA/EL CEDENTE** declara que no existe obligación pendiente a su favor.

CLÁUSULA SEXTA.- El presente contrato tendrá una duración indefinida, contados a partir de la firma del presente instrumento por ambas partes.

CLÁUSULA SÉPTIMA.- CLÁUSULA DE EXCLUSIVIDAD.- Por medio del presente contrato, se cede en favor de **LA CESIONARIA** el derecho a explotar la obra en forma exclusiva, dentro del marco establecido en la cláusula cuarta, lo que implica que ninguna otra persona incluyendo **LA/EL CEDENTE** podrá utilizarla.

CLÁUSULA OCTAVA.- LICENCIA A FAVOR DE TERCEROS.- LA CESIONARIA podrá licenciar la investigación a terceras personas siempre que cuente con el consentimiento de **LA/EL CEDENTE** en forma escrita.

CLÁUSULA NOVENA.- El incumplimiento de la obligación asumida por las partes en las cláusula cuarta, constituirá causal de resolución del presente contrato. En consecuencia, la resolución se producirá de pleno derecho cuando una de las partes comunique, por carta notarial, a la otra que quiere valerse de esta cláusula.

CLÁUSULA DÉCIMA.- En todo lo no previsto por las partes en el presente contrato, ambas se someten a lo establecido por la Ley de Propiedad Intelectual, Código Civil y demás del sistema jurídico que resulten aplicables.

CLÁUSULA UNDÉCIMA.- Las controversias que pudieran suscitarse en torno al presente contrato, serán sometidas a mediación, mediante el Centro de Mediación del Consejo de la Judicatura en la ciudad de Latacunga. La resolución adoptada será definitiva e inapelable, así

como de obligatorio cumplimiento y ejecución para las partes y, en su caso, para la sociedad. El costo de tasas judiciales por tal concepto será cubierto por parte del estudiante que lo solicitare.

En señal de conformidad las partes suscriben este documento en dos ejemplares de igual valor y tenor en la ciudad de Latacunga, a los 26 días del mes de febrero del 2018.

Ing. MBA. Cristian Tinajero Jiménez

EL CESIONARIO

Sr. Jesús Alberto Calvache Encalada

EL CEDENTE

Sra. Evelyn Castellanos Anchaluisa

LA CEDENTE

AVAL DEL TUTOR DE PROYECTO DE INVESTIGACIÓN

En calidad de Tutor del Trabajo de Investigación sobre el título:

“DIAGNÓSTICO SITUACIONAL DEL CANTÓN LATACUNGA PARA IDENTIFICAR LOS POSIBLES PROBLEMAS TURÍSTICOS”, de **Castellanos Anchaluisa Evelyn Johanna y Calvache Encalada Jesús Alberto** de la carrera de **Ingeniería en Ecoturismo**, considero que dicho Informe Investigativo cumple con los requerimientos metodológicos y aportes científico-técnicos suficientes para ser sometidos a la evaluación del Tribunal de Validación de Proyecto que el Consejo Directivo de la Facultad de Ciencia Agropecuarias y Recursos Naturales de la Universidad Técnica de Cotopaxi designe, para su correspondiente estudio y calificación.

Latacunga, 26 de febrero del 2018

El Tutor

Ing. Milton Sampedro Mgs.

CC: 060263638-7

APROBACIÓN DEL TRIBUNAL DE TITULACIÓN

En calidad de Tribunal de Lectores, aprueban el presente Informe de Investigación de acuerdo a las disposiciones reglamentarias emitidas por la Universidad Técnica de Cotopaxi, y por la Facultad de Ciencias Agropecuarias y Recursos Naturales; por cuanto, a los postulantes: **Castellanos Anchaluisa Evelyn Johanna y Calvache Encalada Jesús Alberto** con el título de Proyecto de Investigación: “Diagnóstico Situacional del Cantón Latacunga para identificar los posibles problemas turísticos.”, han considerado las recomendaciones emitidas oportunamente y reúne los méritos suficientes para ser sometido al acto de Sustentación de Proyecto.

Por lo antes expuesto, se autoriza realizar los empastados correspondientes, según la normativa institucional.

Latacunga, 26 de febrero del 2018.

Para constancia firman:

Ing. Marcelo Fonseca Mgs.

CC: 180302244-9

Ing. Alejandra Rodas M Sc.

CC: 172222086-8

Ing. Andrea Andrade M Sc.

CC: 171929146-8

AGRADECIMIENTO

Primeramente agradezco a Dios quien nos dio sabiduría, paciencia y amor para culminar este largo trayecto de vida universitaria.

Agradecemos a nuestros padres por su apoyo brindado en cada etapa de nuestras vidas.

A nuestros hermanos quienes dedicaron su tiempo para cuidar de nuestra hija dándole su amor y por apoyarnos.

A la Universidad Técnica de Cotopaxi, por haber sido nuestra segunda casa durante estos cinco años, tiempo en el que las puertas nunca se nos cerraron y nos llenaban de conocimientos para un futuro profesional, además por haber sido el lugar donde conocimos el amor y formamos nuestro propio hogar.

Y porque no agradecer a mis docentes más que eso amigos quienes sin pensarlo dos veces nos extendieron sus manos cuando necesitamos, quienes apreciaron el esfuerzo que realizamos cada día.

A mi tutor Ing. Sampedro quien compartió sus conocimientos con nosotros y por ser un amigo más.

Ing. Marcelo muchas gracias por su apoyo en este proceso nos enseñó que las cosas más difíciles las podríamos lograr para hacerlas sencillas.

Ing. Andreita y Alejandra, dos mujeres muy inteligentes que siempre nos apoyaron en todo momento y no nos dejaban quedarnos en tropiezos.

A mis amigos quienes sin esperar nada a cambio compartieron alegrías y tristezas, con momentos únicos en nuestra vida universitaria.

DEDICATORIA

Este proyecto investigativo lo dedicamos con todo nuestro amor y cariño a nuestra princesa del hogar NAHOMI SARAHI, por darnos la felicidad y el valor de seguir cumpliendo cada una de nuestras metas. Por ser nuestra fuente de motivación e inspiración para poder superarnos cada día más y así poder luchar juntos como una familia para que la vida nos depara un futuro mejor.

A nuestros padres y hermanos quienes nos brindaron su apoyo y confianza, que con sus palabras de aliento no nos dejaron caer y siguiéramos adelante siendo perseverantes, cumpliendo con nuestros ideales, porque a pesar de los esfuerzos que dedicamos, nunca olvidaremos ese amor, el cuidado, la alegría y los momentos que al consentirla día a día hacía de ella una niña llena de felicidad y bendiciones.

Sin su ayuda no podríamos haber cumplido el sueño que desde el inicio fue de todos, lo hicimos para que esta hermosa familia que Dios nos permitió tener siempre este unida cumpliendo más metas les amamos de corazón.

Sari nunca olvides que te amamos y que siempre serás lo más importante, eres la luz de nuestros ojos con amor tus papitos.

Jesús y Evelyn

UNIVERSIDAD TÉCNICA DE COTOPAXI

FACULTAD DE CIENCIAS AGROPECUARIAS Y RECURSOS NATURALES

TITULO: “DIAGNÓSTICO SITUACIONAL DEL CANTÓN LATACUNGA PARA IDENTIFICAR LOS POSIBLES PROBLEMAS TURÍSTICOS”.

Autor 1: Calvache Encalada Jesús Alberto.

Autor 2: Castellanos Anchaluisa Evelyn Johanna.

RESUMEN

El presente proyecto tiene como propósito un diagnóstico situacional en el Cantón Latacunga, que ha permitido conocer la realidad actual en la que el Cantón Latacunga se encuentra. Inicialmente se realizó la búsqueda de bibliografía de las 15 parroquias del cantón Latacunga; así como la revisión del Plan de Desarrollo Ordenamiento Territorial (PDOT) del año 2016 - 2028; de esto se obtuvo la información sobre los servicios básicos e infraestructura. Conjuntamente con ello, se realizaron entrevistas a los Presidentes de la Junta y Consejo Parroquial. Con los datos obtenidos se realizó el análisis de la superestructura, infraestructura y estructura, utilizando la matriz PESTLA, en la cual se determinan ámbitos políticos, económicos, sociales, tecnológicos, ambientales y legales, compactados dentro del Sistema Turístico. Los principales problemas encontrados en la superestructura fueron, que en 5 parroquias rurales hay ausencia de presupuestos, lo que interfiere para la ejecución de proyectos; debido a que la junta parroquial no presenta proyectos turísticos y los recursos derivados para ellos son utilizados con otros fines; y las entidades públicas como el Ministerio de Turismo prestan ayuda, sin embargo, no existe una participación proactiva de esta entidad limitándose a colaborar en los proyectos presentados mas no en la realización de los mismos. En la Infraestructura se estableció que los componentes como sanidad, energía, comunicación y transporte, son deficientes ya que estos se encuentran centrados en las parroquias urbanas; provocando que dentro de 4 parroquias rurales sea ineficiente la prestación de servicios en los destinos turísticos. La Estructura comprende la planta turística con 328 establecimientos turísticos de los cuales en tres parroquias no existe ninguno registrado. Sin embargo, se puede decir que existe potencial turístico ya que hay un total de 148 atractivos (107 manifestaciones culturales y 41 sitios naturales), que se encuentran inventariados. Determinando que los

problemas más usuales se dieron en el sector rural, ya que el sector urbano por encontrarse cerca de la cabecera cantonal requiere que cada elemento del Sistema Turístico cumpla sus funciones de acuerdo al MINTUR y MAE. En el segundo objetivo determinar espacios turísticos se analizó de acuerdo al Sistema Turístico, por lo cual se determinó las 328 equipamientos turísticos, dentro de ellos la existencia de 20 instalaciones turísticas determinadas por cada categoría que presenta el Catastro Turístico del MINTUR año 2017. Como resultado se obtuvo un mapa donde se encuentran los 476 espacios turísticos, conjuntamente con un mapa del Sistema Turístico determinado que parroquias son activamente posibles realizar un destino turístico favorable. Con este instrumento investigativo se pretende realizar un aporte al Sistema Turístico del cantón Latacunga, analizando los impactos positivos y negativos que se generen, pues la investigación puede considerarse como punto de inicio para aprovechar potencialidades e indagar sobre problemas ocurrentes que inciden en la actividad turística en las parroquias urbanas y rurales. Por tanto, se recomienda que para las parroquias que cuentan con un mayor índice de problemas priorizar las necesidades básicas y de manera constante actualizar los inventarios de atractivos turísticos y planta turística, que permitan el desarrollo dentro del Cantón Latacunga.

Palabras clave: Sistema Turístico, Superestructura, Estructura, Infraestructura, Espacios Turísticos, problemas, potencialidades, parroquias, equipamientos, instalaciones.

TECHNICAL UNIVERSITY OF COTOPAXI

FACULTY OF AGRICULTURAL SCIENCES AND NATURAL RESOURCES

TITLE: " SITUATIONAL DIAGNOSIS OF THE LATACUNGA CANTON TO IDENTIFY THE POSSIBLE TOURIST PROBLEMS".

Author 1: Calvache Encalada Jesús Alberto.

Author 2: Castellanos Anchaluisa Evelyn Johanna.

ABSTRACT

The present project takes a situational diagnosis as an intention in the Latacunga Canton, which has allowed to know the current reality in which the Latacunga Canton is. Initially there was realized the search of bibliography of 15 parishes of the Latacunga Canton; as well as the review of the Plan of Classification Territorial Development (PDOT) of the years 2016-2028; there was obtained the information about the basic services and infrastructure. It was carried out an interview to the Parish the President. With the obtained information, it was realized the analysis of the superstructure, infrastructure and structure, using the counterfoil PESTLA, in which, it was decided the political, economic, social, technological, environmental and legal areas compacted inside the Tourist System. The principal problems found in the superstructure were, that in 5 rural parishes there is absence of budgets, What interferes for the project execution; due to the fact that the parochial meeting does not present tourist projects and the resources derived for them are used for other facts; and the public entities like the Department of Tourism provides help, nevertheless, it does not exist a proactive participation of this entity limiting itself to collaborating in the presented projects and not in the accomplishment of the same ones. In the Infrastructure it was found that the components as health, energy, communication and transport, are deficient since these are centred on the urban parishes; provoking that inside 4 rural parishes are inefficient the provision of services in the tourist destinations. The Structure understands the tourist plant with 328 tourist establishments which in three parishes are not any registered. Nevertheless, it is possible to say that tourist potential exists since there is a total of 148 attractions (107 cultural manifestations and 41 natural sites), that are inventoried. Determining that the most usual problems were given in the rural sector, since the urban sector for being near the head-board cantonal needs that every element in the second aim to determine tourist

spaces was analyzed in agreement to the Tourist System, for which one determined 328 tourist equipments, inside them the existence of 20 tourist facilities determined by every category that presents the Tourist Land registry of the MINTUR year 2017. Since result obtained a map where they find 476 tourist spaces, together with a map of the Tourist certain system that parishes are actively possible to realize a tourist favorable destination. With this investigative instrument one tries to realize a contribution to the Tourist System of the Latacunga canton, analyzing the positive and negative impacts that are generated, since the investigation can be considered to be a point of beginning to take advantage of potentials and to investigate on witty problems that affect in the tourist activity in the urban and rural parishes. Therefore, there is recommended that for the parishes that possess a major index of problems to prioritize the basic needs and in a constant way to update the inventories of tourist attractions and tourist plant, which allow the development inside the Latacunga Canton.

Key words: Tourist System, Superstructure, Structure, Infrastructure, Tourist Spaces, problems, potentials, parishes, equipments, facilities.

ÍNDICE

1. INFORMACIÓN GENERAL	1
1.1. LÍNEA DE INVESTIGACIÓN:.....	2
1.2. SUB LÍNEAS DE INVESTIGACIÓN DE LA CARRERA:	2
2. RESUMEN DEL PROYECTO	2
3. JUSTIFICACIÓN	3
4. BENEFICIARIOS DEL PROYECTO	4
5. EL PROBLEMA DE INVESTIGACIÓN	5
6. OBJETIVOS	6
6.1. GENERAL:	6
6.2. ESPECÍFICOS:	6
7. ACTIVIDADES Y SISTEMA DE TAREAS EN RELACIÓN A LOS OBJETIVOS ESPECÍFICOS PLANTEADOS	7
7.1. SISTEMA DE TAREAS EN RELACIÓN A LOS OBJETIVOS PLANTEADOS:	7
8. FUNDAMENTACIÓN CIENTÍFICO TÉCNICA	8
8.1. FUNDAMENTACIÓN LEGAL:	8
8.2. DIAGNÓSTICO:	8
8.2.1. <i>Fases del Diseño del Diagnóstico:</i>	9
8.3. DEFINICIÓN DEL TIPO DE PLANIFICACIÓN:.....	9
8.4. DELIMITACIONES DEL ÁREA DE ESTUDIO:	9
8.5. REVISIONES DE DOCUMENTOS:.....	9
8.6. PLANIFICACIÓN:.....	9
8.7. LA PLANIFICACIÓN TURÍSTICA:	9
8.8. PROCESO DE LA PLANIFICACIÓN:.....	10
8.9. ANÁLISIS Y SÍNTESIS:	11
8.10. LA PLANIFICACIÓN URBANA.....	11
8.11. LA PLANIFICACIÓN SECTORIAL	12
8.12. ESPACIOS TURÍSTICOS	12
8.12.1. <i>Componentes del espacio turístico</i>	12
8.13. TURISMO SOSTENIBLE	14
8.14. ECOTURISMO	15
9. PREGUNTAS CIENTÍFICAS O HIPÓTESIS	15
10. METODOLOGÍAS Y DISEÑO EXPERIMENTAL	15
10.1. METODOLOGÍA PARA EL DIAGNÓSTICO SITUACIONAL:.....	15
10.1.1. <i>Información Primaria:</i>	15
10.1.2. <i>Información Secundaria</i>	15
10.2. MATRIZ PESTLA	16
10.2.1. <i>Ámbito político y legal</i>	16

10.2.2. <i>Ámbito económico, social, tecnológico.</i>	16
10.3. ENTREVISTA	16
10.4. MÉTODO DE REGISTRO PARA INVENTARIO.	16
10.4.1. <i>Inventario de Planta Turística.</i>	16
10.4.2. <i>Inventario de Atractivos Turísticos.</i>	16
10.5. HERRAMIENTAS A UTILIZAR.....	16
11. ANÁLISIS Y DISCUSIÓN DE LOS RESULTADOS	17
11.1. ESTABLECIMIENTO DE LOS PRINCIPALES PROBLEMAS DEL ÁREA DE ESTUDIO:	17
11.1.1. <i>Aspectos generales del Cantón Latacunga:</i>	17
11.1.1.1. Plan de Ordenamiento Territorial del Cantón Latacunga PDOT.....	17
11.1.1.2. Entrevistas.....	20
11.1.2. <i>Sistema turístico</i>	22
11.1.2.1. Superestructura	23
11.1.2.2. Infraestructura	25
11.1.2.3. Estructura	26
11.1.2.4. Planta Turística	27
11.1.3. <i>Problemas Turísticos.</i>	28
11.2. IDENTIFICACIÓN DE LOS ATRACTIVOS Y PLANTA TURÍSTICA	33
11.2.1. <i>Equipamiento.</i>	33
11.2.2. <i>Instalaciones.</i>	34
11.2.3. <i>Atractivos.</i>	35
11.2.3.1. Sitios naturales	35
11.2.3.2. Manifestaciones Culturales	35
11.3. GEORREFERENCIACIÓN DEL MAPA: SISTEMA TURÍSTICO DENTRO DEL CANTÓN LATACUNGA.	35
12. IMPACTOS.....	37
11. PRESUPUESTO	38
12. CONCLUSIONES Y RECOMENDACIONES	38
13. BIBLIOGRAFÍA	39
16. ANEXOS	1

Contenido de Tablas

Tabla 1: Población del Cantón Latacunga.....	4
Tabla 2: Beneficiarios de las Parroquias Rurales	4
Tabla 3: Beneficiarios de las Parroquias Urbanas	5
Tabla 4: Socio- Cultural	17
Tabla 5: Ambiental	18
Tabla 6: Actividad Económica por Parroquias.....	21
Tabla 7: Tipos de Atractivos Turísticos	27

Tabla 8: Establecimientos Turísticos por Parroquias	28
Tabla 9: Problemas Turístico en la estructura.	29
Tabla 10. Problemas Turísticos en Infraestructura	30
Tabla 11. Problemas Turísticos en Estructura	31
Tabla 12. Equipamientos Turísticos	33
Tabla 13. Instalaciones Turísticas.....	34
Tabla 14. Sitios Naturales por parroquias.....	35
Tabla 15. Manifestaciones Culturales por parroquias	35

Contenido de Gráficos

Gráfico 1. Estructura orgánica de las parroquias rurales	24
---	----

Contenido de Figuras

Figura 1 Espacios turísticos.....	36
--	----

Contenido de Anexos

Anexo 1. Aval de Traducción al idioma de inglés.	1
Anexo 2. Hojas de vida del equipo de trabajo.....	2
Anexo 3: Parroquias del Cantón Latacunga.....	8
Anexo 4: Grupos étnicos por parroquias.....	8
Anexo 5. Población por Género Parroquial	9
Anexo 6. Presidente de la Junta Parroquial	9
Anexo 7. Presidentes del consejo parroquial.....	9
Anexo 8. Proyectos Turísticos	10
Anexo 9: Infraestructura Turística	11
Anexo 10: Eliminación de desechos	12
Anexo 11: Tipo de agua dentro de las parroquias.....	12
Anexo 12. Descarga de agua por parroquias	13
Anexo 13. Establecimientos de Salud Pública	13
Anexo 14. Calidad del Servicio de Salud.....	13
Anexo 15. Red eléctrica distribuida por parroquias	14
Anexo 16. Servicio de telefonía móvil.....	14
Anexo 17. Tipo de servicio de internet	15
Anexo 18. Tipos de Transporte	15
Anexo 19. Sistema de Transporte	16
Anexo 20. Tipo de desplazamiento	16
Anexo 21: Tipos de Atractivos por parroquias	17
Anexo 22. Comparación de visitas turísticas a Cotopaxi	20
Anexo 23. Modelo de entrevistas	20

1. INFORMACIÓN GENERAL

Título del Proyecto:

Diagnóstico situacional del Cantón Latacunga para identificar los posibles problemas turísticos

Tiempo de ejecución:**Fecha de inicio:**

4 de abril 2017

Fecha de finalización:

Febrero 2018

Lugar de ejecución:

Cantón Latacunga

Facultad que auspicia:

Facultad de Ciencias Agropecuarias y Recursos Naturales

Carrera que auspicia:

Ingeniería en Ecoturismo

Proyecto de investigación vinculado:

Alternativas Ecoturísticas en la Hacienda Salache.

Equipo de trabajo:

Tutor: Ing. Milton Sampedro Mgs.

Estudiantes:

Jesús Alberto Calvache Encalada

Evelyn Johanna Castellanos Anchaluisa

Lectores:

Lector 1: Ing. Marcelo Fonseca, Mgs.

Lector 2: Ing. Alejandra Rodas, M.Sc.

Lector 3: Ing. Andrea Andrade, M.Sc.

1.1.Línea de Investigación:

Planificación y gestión del turismo sostenible

El turismo sostenible tiene como finalidad favorecer la conservación de los recursos naturales, culturales y patrimoniales, así como potenciar el desarrollo socioeconómico de las comunidades locales, a través del conocimiento y aprovechamiento del patrimonio natural y cultural. En consecuencia, el objetivo de esta línea es el diagnóstico, análisis, diseño y ejecución de modelos turísticos sostenibles que respondan a estas necesidades.

1.2. Sub líneas de investigación de la carrera:

Análisis del turismo

2. RESUMEN DEL PROYECTO

El presente proyecto tiene como propósito un diagnóstico situacional en el Cantón Latacunga, que ha permitido conocer la realidad actual en la que el Cantón Latacunga se encuentra. Inicialmente se realizó la búsqueda de bibliografía de las 15 parroquias del cantón Latacunga; así como la revisión del Plan de Desarrollo Ordenamiento Territorial (PDOT) del año 2016 - 2028; de esto se obtuvo la información sobre los servicios básicos e infraestructura. Conjuntamente con ello, se realizaron entrevistas a los Presidentes de la Junta y Consejo Parroquial. Con los datos obtenidos se realizó el análisis de la superestructura, infraestructura y estructura, utilizando la matriz PESTLA, en la cual se determinan ámbitos políticos, económicos, sociales, tecnológicos, ambientales y legales, compactados dentro del Sistema Turístico. Los principales problemas encontrados en la superestructura fueron, que en 5 parroquias rurales hay ausencia de presupuestos, lo que interfiere para la ejecución de proyectos; debido a que la junta parroquial no presenta proyectos turísticos y los recursos derivados para ellos son utilizados con otros fines; y las entidades públicas como el Ministerio de Turismo prestan ayuda, sin embargo, no existe una participación proactiva de esta entidad limitándose a colaborar en los proyectos presentados mas no en la realización de los mismos. En la Infraestructura se estableció que los componentes como sanidad, energía, comunicación y transporte, son deficientes ya que estos se encuentran centrados en las parroquias urbanas; provocando que dentro de 4 parroquias rurales sea ineficiente la prestación de servicios en los destinos turísticos. La Estructura comprende la planta turística con 328 establecimientos turísticos de los cuales en tres parroquias no existe ninguno registrado. Sin embargo, se puede decir que existe potencial turístico ya que hay un total de 148 atractivos (107 manifestaciones

culturales y 41 sitios naturales), que se encuentran inventariados. Determinando que los problemas más usuales se dieron en el sector rural, ya que el sector urbano por encontrarse cerca de la cabecera cantonal requiere que cada elemento del Sistema Turístico cumpla sus funciones de acuerdo al MINTUR y MAE. En el segundo objetivo determinar espacios turísticos se analizó de acuerdo al Sistema Turístico, por lo cual se determinó las 328 equipamientos turísticos, dentro de ellos la existencia de 20 instalaciones turísticas determinadas por cada categoría que presenta el Catastro Turístico del MINTUR año 2017. Como resultado se obtuvo un mapa donde se encuentran los 476 espacios turísticos, conjuntamente con un mapa del Sistema Turístico determinado que parroquias son activamente posibles realizar un destino turístico favorable. Con este instrumento investigativo se pretende realizar un aporte al Sistema Turístico del cantón Latacunga, analizando los impactos positivos y negativos que se generen, pues la investigación puede considerarse como punto de inicio para aprovechar potencialidades e indagar sobre problemas ocurrientes que inciden en la actividad turística en las parroquias urbanas y rurales. Por tanto, se recomienda que para las parroquias que cuentan con un mayor índice de problemas priorizar las necesidades básicas y de manera constante actualizar los inventarios de atractivos turísticos y planta turística, que permitan el desarrollo dentro del Cantón Latacunga.

3. JUSTIFICACIÓN

El presente proyecto tiene como finalidad determinar los problemas turísticos actuales en el Cantón Latacunga, que dependen de un sistema turístico.

En el Cantón Latacunga, los resultados obtenidos son planteados de acuerdo a investigaciones bibliográficas y entrevistas, las que determinaron mediante la metodología PEST-LA, los posibles problemas que inciden, para que el turismo en el cantón aun no sea fuente económica y destino turístico dentro del país.

Y siendo esencia primordial la satisfacción del turista, se realizó la investigación mediante los tres elementos del Sistema Turístico como son: superestructura, infraestructura y estructura, en la que permite la identificación de problemas actuales por las 15 parroquias.

Con el propósito de determinar los problemas que afectan al cantón en cada uno de los procesos del sistema turístico, se enfatizó en la búsqueda del estado actual de proyectos con rol al turismo y la calidad de los servicios básicos en función al mantenimiento de establecimientos en las parroquias.

Para determinar los espacios turísticos, se realizó mediante el catastro turístico del cantón Latacunga del año 2017, proporcionado por el Ministerio de Turismo en el cual se determina el número de equipamientos e instalaciones para los establecimientos turísticos dentro del cantón. Para finalizar con la intención de determinar los atractivos turísticos fueron aplicados de acuerdo los Atractivos Turísticos de la Provincia de Cotopaxi, dando como resultados el número de atractivos turísticos en la distribución por parroquias.

4. BENEFICIARIOS DEL PROYECTO

Según (INEC, 2010), el Cantón Latacunga cuenta con los siguientes datos estadísticos:

Tabla 1: Población del Cantón Latacunga

Hombres	82.30
Mujeres	88.188
TOTAL	170.489

Elaborado por: Jesús Calvache y Evelyn Castellanos.

Fuente: INEC 2010

De acuerdo a las zonas del Cantón identificaremos los beneficiarios del proyecto investigativo:

Tabla 2: Beneficiarios de las Parroquias Rurales

Zonas	Beneficiarios	Características	Estadísticas población rural
Rural	Directos	Los pobladores. Transportistas Dueños de establecimientos turísticos Turistas extranjeros.	106.647
	Indirectos	Turistas nacionales Junta Parroquial.	

Elaborado por: Jesús Calvache y Evelyn Castellanos.

Fuente: INEC 2010

Tabla 3: Beneficiarios de las Parroquias Urbanas

Zonas	Beneficiarios	Características	Estadísticas población urbana
Urbana	Directos	Los pobladores. Transportistas Dueños de establecimientos turísticos Turistas extranjeros.	63.788
	Indirectos	Turistas nacionales	

Elaborado por: Jesús Calvache y Evelyn Castellanos.

Fuente: INEC 2010

5. EL PROBLEMA DE INVESTIGACIÓN

Los problemas presenciados en el cantón Latacunga se manifiestan por diferentes elementos como son: superestructura, infraestructura y estructura.

Es importante señalar que el cantón Latacunga cuenta con ingresos económicos destinados para la agricultura, ganadería y floricultura, dejando de lado la economía turística.

Para este proceso la falta de conocimiento dentro de ¿qué es un sistema turístico?, se manifiesta en función a la calidad satisfactoria hacia el turista para factores que dependen relacionarse entre sí.

En las juntas parroquiales y consejos parroquiales la deficiente administración por parte de los presidentes que cuentan propuestos para proyectos turísticos y no aplican de manera correcta para generar ingresos económicos en la parroquia.

Para las parroquias urbanas y rurales contar con servicios básicos, varían de acuerdo al sistema de ubicación geográfica en el que se encuentran debido que la concentración en tener servicios de calidad están en la capital provincial, siendo que todo el cantón cuenta con destinos turísticos esenciales para el turista.

Por parte del Ministerio de Turismo, en la regulación y control de establecimiento están dirigidos hacia el equipamiento e instalaciones que cuentan los establecimientos turísticos del cantón.

Mientras que en los atractivos turísticos, hay que considerar que dentro de las manifestaciones culturales y sitios naturales presentan problemas de acuerdo a la contaminación de desechos por basura y ausencia de permisos dentro de áreas que se les considera como destino turístico.

6. OBJETIVOS

6.1. General:

- Realizar un diagnóstico Situacional del Cantón Latacunga para la identificación de los posibles problemas turísticos.

6.2. Específicos:

- Establecer los principales problemas del área de estudio determinando su estado actual.
- Identificar atractivos y planta turística, estableciendo los espacios turísticos mediante la recopilación de da

7. ACTIVIDADES Y SISTEMA DE TAREAS EN RELACIÓN A LOS OBJETIVOS ESPECÍFICOS PLANTEADOS

7.1. Sistema de tareas en relación a los objetivos planteados:

Objetivo 1	Actividad (tareas)	Resultado de la actividad	Medios de verificación
Establecer los principales problemas del área de estudio para determinar su estado actual.	1. Levantamiento de información bibliográfica.	Diagnóstico	Número de entrevistas realizadas Número de tablas informativas
	2. Entrevistas	Determinación de problemas en la actividad turística.	
	3. Matriz PEST- LA		
	4. Tablas sintetizadas		
	5. Listado de principales problemas.		
Identificar atractivos y planta turística, para determinar espacios turísticos mediante la recopilación de datos.	1. Selección de la información.	Establecimiento de espacios turísticos.	Número de atractivos inventariados
	2. Inventario del Sistema Turístico		Catastro de planta turística
	3. Listado de espacios turísticos		
	4. Mapa de espacios turísticos		
	5. Impresión de documento de información.		

Elaborado por: Jesús Calvache y Evelyn Castellanos.

8. FUNDAMENTACIÓN CIENTÍFICO TÉCNICA

8.1.Fundamentación legal:

En el Título IV, de la participación democrática **Art. 102.-**

El Estado promoverá y garantizará la participación equitativa de mujeres y hombres como candidatos en los procesos de elección popular, en las instancias de dirección y decisión en el ámbito público, en la administración de justicia, en los organismos de control y en los partidos políticos (Ecuador, 2008).

Dentro del ámbito permite que la investigación hacia los diagnósticos políticos tenga respaldos para identificar procesos o afinidades a partidos políticos donde permitiremos determinar los problemas ocurrentes del cantón.

Mientras que para el ámbito económico la constitución permite establecer socio economía dependiendo los lugares socioeconómicos que se encuentra según el **Art. 254.-** El sistema nacional de planificación establecerá los objetivos nacionales permanentes en materia económica y social, fijará metas de desarrollo a corto, mediano y largo plazo, que deberán alcanzarse en forma descentralizada, y orientará la inversión con carácter obligatorio para el sector público y referencial para el sector privado.

Se tendrán en cuenta las diversidades de edad, étnico-culturales, locales y regionales y se incorporará el enfoque de género.

8.2.Diagnóstico:

El diagnóstico de nuestra investigación es el paso principal, dentro del Catón Latacunga no existe la información adecuada que me permita identificar aspectos del entorno como es: político, social, económico, ambiental y turístico. Y así conocer su estado actual.

Diagnóstico es una palabra que tiene su origen etimológico en el griego y más aún en la unión de tres vocablos de dicha lengua. En concreto, es un término que está formado por el prefijo diag.- que significa “a través de”; la palabra gnosis que es un sinónimo de “conocimiento”, y finalmente el sufijo –tico que se define como “relativo a” (Pérez, 2008).

Si se empieza por la determinación de un diagnostico permitirá que la estructura de la investigación sea ordenada mediante los estudios para detallar cada lugar turístico en el cantón Latacunga.

8.2.1. Fases del Diseño del Diagnóstico:

La fase de pacificación del diagnóstico turístico tiene como propósito definir el tipo y la forma en que se recogerá la información de campo, de manera general incluye cuatro actividades:

- Determinación del enfoque de planificación, escala y objetivos.
- Delimitación del área de estudio
- Revisión de la literatura
- Planificación del trabajo de campo

8.3. Definición del tipo de planificación:

Consistirá en definir el sector empezando por la zona rural o urbana. Tener claro el tipo de espacio y enfoque permite ajustar el proceso de diagnóstico a la realidad local e incluso acoplar a los instrumentos de recolección de los objetivos.

8.4. Delimitaciones del área de estudio:

Consiste en delimitar las zonas de estudio para realizar la investigación cronológicamente.

8.5. Revisiones de documentos:

La fuente de la investigación es el principal para reunir todos los datos que sean posibles tomar en cuenta en el desarrollo de las alternativas ecoturísticas.

8.6. Planificación:

“La planificación es un método que permite ejecutar planes de forma directa, los cuales serán realizados y supervisados en función del planeamiento” (Gardey, 2012).

En la planificación me permite seguir una línea base donde siga un proceso meditado y con una ejecución metódica y estructurada.

8.7. La planificación turística:

Proceso en el cual se va definiendo metas y medios necesarios para alcanzarlos. Sin embargo *“La planificación turística es el proceso que se basa en la investigación y la evaluación, busca optimizar la potencial contribución del turista al bienestar humano y a la calidad ambiental”* (Burwal, 1999).

En ambas definiciones esta implica la evaluación, como prevención futura de la actividad (sector privado, público y voluntario), Mientras tanto lo que se desea es que en territorio se destaque.

Los distintos autores e investigadores coinciden en reconocer siete enfoques con los que comúnmente se ha planificado el turismo, los cuales no son secuenciales ni exclusivos, de manera que permanecen más o menos vigentes y pueden combinarse de acuerdo con el propósito de planificación.

Según (Hall, 2012), manifiesta los siguientes enfoques turísticos para una planificación turística:

Enfoque Tradicional. El turismo es bueno y debe ser desarrollado. Su desarrollo se mide en términos turísticos.

Enfoque Desarrollista. El turismo es una actividad económica que puede contribuir al desarrollo nacional y social.

Enfoque Económico. El turismo es una actividad exportadora y su desarrollo se mide en términos económicos, según la generación de divisas extranjeras.

Enfoque Comunitario. El desarrollo del turismo debe controlarse localmente y su desarrollo se debe medir en términos socioculturales.

Enfoque Sostenible. El turismo abarca y está influenciado por aspectos económicos, sociales, ambientales y políticos. Su planificación tiene un componente holístico y es entendida como un proceso en desarrollo, orientada a la protección del patrimonio cultural y natural de los destinos, así como la equidad económica.

Enfoque Estratégico. El turismo funciona bajo influencia constante de condiciones externas y su planificación es capaz de adaptarse ante contextos cambiantes e inciertos. (Hall, 2012).

8.8. Proceso de la planificación:

La planificación turística es un proceso basado en estudios, investigaciones y análisis, que busca optimizar la contribución del turismo al bienestar social y a la conservación ambiental, que de acuerdo con la OMT se compone de siete etapas secuenciales que pueden modificarse según el enfoque de planificación y las condiciones locales.

Estudio Preliminar o de Pre-factibilidad. *“Esta primera etapa consiste en la visita del lugar, observación de recursos, determinación de la tenencia de la tierra, identificación de potencialidades de desarrollo y productos potenciales”* (Socatelli, 2014).

Se establece el enfoque de la planificación de acuerdo a las escalas y al tipo de espacios turísticos. Si la planificación es considerada viable, entonces se formula el perfil de proyecto de planificación turística y se selecciona el equipo de trabajo.

Definición de Objetivos de Desarrollo Turístico. *“Se determinan los objetivos de desarrollo turístico, de acuerdo con el enfoque y la potencialidad del espacio”* (Socatelli, 2014).

Posteriormente estos objetivos se irán afinando en función de la información recogida durante el proceso de planificación. Con el fin de garantizar la acogida y continuidad del plan, es

prudente formular los objetivos de manera participativa, en conjunto con la comunidad receptora y sus dirigentes, así como las autoridades locales y otros actores sociales del turismo.

Estudios y Evaluaciones. *“Se recoge información referente al sistema turístico local y sus elementos como la planta de servicios, gobernanza, atractivos, comunidad receptora, demanda e infraestructura”* (Socatelli, 2014).

Se permite que exista un conjunto dentro de lo siguiente se encuentra, el diagnóstico, estudio de situación actual o línea base

8.9. Análisis y Síntesis:

Se analiza de forma integrada e interrelacionada todos los elementos del sistema con la finalidad de determinar la potencialidad turística del lugar, calcular las limitaciones de crecimiento, segmentar el mercado objetivo, identificar los productos potenciales y obtener resultados que permitan el direccionamiento del plan y la toma de decisiones (Socatelli, 2014).

La relación existente entre estos dos pasos permiten que se conforme el diagnóstico de esta manera se identifican las oportunidades y limitaciones dentro del desarrollo, daño apertura a los elementos del sistema turístico, los aspectos sociales, económicos, políticos y ambientales externos al sistema.

Formulación del Plan. *“Se formula la política y se elabora la propuesta de desarrollo o turístico, cuya estructura puede variar de acuerdo con los objetivos, el enfoque y la escala de planificación”* (Socatelli, 2014).

Dentro de un plan turístico se considera que puede tener diferentes escalas para de ellas proceder a diferentes enfoques, la propuesta en la que se plantee no posee la misma estructura.

Ejecución y Gestión. Ingresan organismos que al entrar en la ejecución va definiendo indicadores de éxito o de desarrollo que conlleva a realizar la medición periódica de avances, permitiendo que se den modificaciones del plan en función a nuevas situaciones o tendencias en el entorno y el turismo.

8.10. La planificación urbana

En general vamos a entender a la Planificación urbana como una escala o nivel dentro de la planificación general, donde el objeto de estudio es la ciudad.

Existen determinaciones para determinar las partes para una planificación urbana entre ellas el presente autor considera que:

“El concepto de escala o nivel de la planificación (referido a la magnitud del espacio geográfico) permite establecer en general tres niveles básicos de Planificación, los cuales contienen a su vez algunas desagregaciones” (Peralta, 2002).

Nivel Urbano: Se considera nivel urbano a ciudades, urbanizaciones presentando un mínimo de población que se considera de 2000 a más habitante. Además se considera como áreas destinadas a usos típicamente urbanos, para actividades comerciales, de servicios y equipamientos, etc.

8.11. La planificación sectorial

“La planificación sectorial se refiere al concepto de sector (referido a las actividades).” (Peralta, 2002)

Existen relaciones entre la planificación por escalas u la planificación por sectores económicos. En efecto, las relaciones entre los conceptos de escala y de sector, pueden ser destacadas a partir del análisis de abundante bibliografía que relaciona los enfoques geográficos con los enfoques económicos.

8.12. Espacios turísticos

“Es la consecuencia de la presencia y distribución territorial de los atractivos turísticos (materia prima del turismo). Este elemento del patrimonio turístico, sumado a la planta turística es suficiente para definir el espacio turístico de cualquier país”. (Gonzales, 2009)

Adjuntando al autor un espacio turístico permite la distribución territorial de los atractivos turísticos, donde se encontrará elementos como el patrimonio turístico, la planta turística, que es fundamental definir para definir espacios turísticos.

8.12.1. Componentes del espacio turístico

“Los atractivos turísticos y la planta turística son los componentes esenciales del espacio turístico” (Boullón, 1986).

Además de ello se ha planteado una serie de diversos espacios, respondiendo a la problemática de la distribución física de estos componentes pues se encuentran unos más distantes de otros y en algunas partes del territorio incluso no existen. Por ello se ha optado por definir estos distintos conglomerados, en relación al tamaño de la superficie donde estén presentes y a su grado de importancia.

Zona:

Es la unidad mayor de análisis y estructuración del universo espacial turístico de un país, su superficie es variable, depende de la extensión total de cada territorio nacional y de la forma de distribución de los atractivos turísticos, que son los elementos básicos de tener en cuenta para su delimitación (Bayón Mariné, 1992).

Tras la definición del autor en una zona turística se debe identificar 10 atractivos turísticos próximos, que tenga además equipamiento, servicios turísticos, transportes, comunicaciones que vayan relacionando sus elementos.

Área:

Son las partes en que se puede dividir una zona, por lo tanto su superficie es menor que las del todo que las contiene, sin embargo, como las zonas pueden llegar a tener tamaños distintos, es posible que un área de la zona más grande resulte ser mayor que otra zona más pequeña (Angulo, 2001).

El área turística debe contar con atractivos en número menor que los de una zona, y necesita infraestructura de transporte y comunicación.

Centro: *“Es todo conglomerado urbano que cuenta en su propio territorio, o dentro de su radio de influencia, con atractivos turísticos de tipo y jerarquía suficiente para motivar un viaje turístico”* (Bayón Mariné, 1992).

Un centro turístico debe abastecer al área que domina a través de una planta turística que posea los siguientes servicios: alojamiento, alimentación, esparcimiento, agencias de viaje locales, información turística, comercio turístico, telecomunicaciones, transporte interno y externo. De acuerdo con la función que desempeñe un centro como plaza receptora se distinguen 4 tipologías: centro de distribución, escala, estadía y de excursión.

Complejo:

Son conformaciones poco frecuentes porque dependen de la existencia de uno o más atractivos de la más alta jerarquía, cuya visita, junto a la de otros que lo complementan requieren de 3 o más días de estadía. Un complejo turístico requiere como mínimo un centro de distribución para funcionar adecuadamente (Angulo, 2001).

Unidad: *“Concentración menor de equipamiento que se produce con el objeto de explotar intensivamente uno o varios atractivos adyacentes o más bien, uno dentro del otro. Para funcionar la unidad turística necesita alojamiento y alimentación y algunos servicios complementarios”* (Angulo, 2001).

Núcleo: *“Es una agrupación menor, aislada del territorio, que cuenta con un número inferior a 10 atractivos, caracterizado por un subdesarrollo turístico”* (Angulo, 2001).

8.13. Turismo Sostenible

El Turismo Sostenible atiende a las necesidades de los turistas actuales y de las regiones receptoras y al mismo tiempo protege y fomenta las oportunidades para el futuro. Se concibe como una vía hacia la gestión de todos los recursos de forma que puedan satisfacerse las necesidades económicas, sociales y estéticas, respetando al mismo tiempo la integridad cultural, los procesos ecológicos esenciales, la diversidad biológica y los sistemas que sostienen la vida (Angulo, 2001).

Dentro de la línea de investigación se puede determinar que el turismo sostenible tiene como finalidad favorecer la conservación de los recursos naturales, culturales y patrimoniales, así como potenciar el desarrollo socioeconómico de las comunidades locales, a través del conocimiento y aprovechamiento del patrimonio natural y cultural.

En consecuencia, el objetivo de esta línea es el diagnóstico, análisis, diseño y ejecución de modelos turísticos sostenibles que respondan a estas necesidades.

El turismo sostenible se enmarca en las prácticas de una gestión en la cual se aplican las formas de turismo basándose en principios de sostenibilidad en varios aspectos como; medioambiental, económico y sociocultural, así garantiza una sostenibilidad a un largo plazo de los recursos y que estas puedan ser aprovechados e impulsar del desarrollo de las localidades.

Por lo tanto, el turismo sostenible debe:

Según la (OMT, 2016), manifiesta tres paso importantes para el turismo sostenible:

- 1) Dar un uso óptimo a los recursos medioambientales, que son un elemento fundamental del desarrollo turístico, manteniendo los procesos ecológicos esenciales y ayudando a conservar los recursos naturales y la diversidad biológica.
- 2) Respetar la autenticidad sociocultural de las comunidades anfitrionas, conservar sus activos culturales y arquitectónicos y sus valores tradicionales, y contribuir al entendimiento y la tolerancia intercultural.
- 3) Asegurar unas actividades económicas viables a largo plazo, que reporten a todos los agentes, unos beneficios socio-económicos bien distribuidos, entre los que se cuenten oportunidades de empleo estable y de obtención de ingresos y servicios sociales para las comunidades anfitrionas, y que contribuyan a la reducción de la pobreza.

8.14. Ecoturismo

El ecoturismo es una nueva tendencia que actualmente está tomando protagonismo en varias áreas hoy en día la turista se encamina en tomar conciencia ambiental y respetar el medio ambiental.

En consideración a lo mencionado se busca implementar estas nuevas tendencias del turismo dejando alado el turismo tradicional, esta gran industria del turismo al mover cientos de masas es una de los principales generadores de impactos en el ambiente, de tal manera que el turista no se incline en este tipo de turismo consumista y generador de residuos, el ecoturismo es un rama de turismo que se desarrolla en medios ambientales tomando en cuentas y siguiendo estándares de calidad ambiental que respeten la integridad de la naturaleza y entornos frágiles.

9. PREGUNTAS CIENTÍFICAS O HIPÓTESIS

No tiene hipótesis debido a que la investigación no es experimental, es una investigación de impactos político, ambiental, económico, tecnológico y legal, donde se aplican métodos y técnicas diferentes creando una metodología que no contiene diseño experimental.

10. METODOLOGÍAS Y DISEÑO EXPERIMENTAL

La metodología aplicada dentro del proyecto de investigación, se determinó de acuerdo a las necesidades que cada objetivo requería para obtener el análisis y resultados de los mismos.

10.1. Metodología para el diagnóstico situacional:

Dentro de la metodología se necesitó de información actualizada para el proyecto que se realizó, formando parte del proceso de investigación.

Según (Lanas, 2010) *“Se denominan fuentes de información a diversos tipos de documentos que contienen datos útiles para satisfacer una demanda de información o conocimiento.”*

De esta manera se aplicó la siguiente metodología:

10.1.1. Información Primaria:

Permitió conocer información precisa y fiable, se requiere de entrevistas hacia un entorno directo permitiendo conocer la realidad actual.

10.1.2. Información Secundaria

Es importante conocer que dentro del proyecto se ha tomado en cuenta información primaria en la cual la revisión bibliográfica, el análisis y la síntesis de la investigación permiten que se den los resultados esperados.

10.2. Matriz PESTLA

“Esta matriz Pest esta específicamente diseñada para analizar los cambios sufridos en el entorno que afectarán. De este modo al analizar cómo cambian estos factores” (Marketing, 2000).

Dentro del proyecto se tiene como metodología la aplicación de la Matriz PESTLA, para analizar los distintos ámbitos que se propone dentro de la matriz.

Cada ámbito se ajusta al Sistema Turístico para poder determinar los problemas de acuerdo al sistema

10.2.1. Ámbito político y legal

Para el ámbito se presenta la relación con la Superestructura del Sistema Turístico permitiendo que los resultados sean los problemas de acuerdo a la información secundaria que se ha aplicado.

10.2.2. Ámbito económico, social, tecnológico.

Estos ámbitos se ajustan de acuerdo a la Infraestructura del Sistema Turístico, permitiendo que exista la identificación de los problemas de acuerdo a la matriz planteada.

10.3. Entrevista

Se ha permitido conocer información relevante de acuerdo al manejo turístico de las parroquias del Cantón Latacunga.

10.4. Método de registro para inventario.

10.4.1. Inventario de Planta Turística.

El método consiste en la recopilación de datos otorgados por el catastro turístico del año 2017 por parte del Ministerio de turismo.

10.4.2. Inventario de Atractivos Turísticos.

El inventario aplicado se basa a la información secundaria del libro de atractivos turísticos de la Provincia de Cotopaxi.

10.5. Herramientas a utilizar

- Cámara fotográfica
- Programa ARcGIS 10.0
- Libro de atractivos turísticos
- Catastro Turístico

11. Análisis y Discusión de los Resultados

11.1. Establecimiento de los principales problemas del área de estudio:

11.1.1. Aspectos generales del Cantón Latacunga:

11.1.1.1. Plan de Ordenamiento Territorial del Cantón Latacunga PDOT

Para el levantamiento de información dentro del diagnóstico situacional se tomó como referencia el Plan de Ordenamiento Territorial (PDOT) del año 2016 – 2028, siendo una fuente fidedigna, para obtener los datos que presenta. Por otra parte se diseñó y aplicó las entrevistas, que fueron un eje principal debido a que la información proporcionada facilitó una comprensión más adecuada sobre la realidad de las parroquias.

11.1.1.1.1. Componente Socio - Cultural

El cantón Latacunga, se analizó la situación social y cultural de la población, para fundamentalmente analizarlo de manera equitativa a través de los enfoques de género y la interculturalidad que presenta en cantón. (Tabla 4).

Tabla 4: Socio- Cultural

Población	170.489	Constituida por 15 parroquias dentro del Cantón Latacunga. (Anexo 3)
Análisis Demográfico	Población Hombres: 87954	2.991 (47%)
	Población Mujeres: 94180	3.368 (53%) (Anexo 5)
La tasa de evolución demográfica es de 1,88%. Representa el 22.7% del territorio de la provincia de COTOPAXI (aproximadamente 1.4 mil km ²). (SENPLADES - Secretaría Nacional de Planificación y Desarrollo, 2010).		
Etnia	Mestiza: 92.078	
	Indígena: 11.316	
	Blancos: 1.499 (Anexo 4)	
Tradiciones Festivas	Festividad de la Mama Negra Bailes de Inocentes Fiesta de la Virgen de las Mercedes Fiesta en Honor a la Santísima Cruz en el Barrio Joseguango Alto Fiesta en Honor al Dr. San Buenaventura que se celebra en la parroquia del mismo nombre Feria taurina San Isidro Labrador Fiestas de Carnaval	

Platos	Tortillas con Caucara
Típicos	Chugchucaras
	Quesos de Hoja
	Yahuarlocro
	Allullas
	Tortillas de maíz

Elaborado por: Jesús Calvache y Evelyn Castellanos.

Fuente: PDOT Cantón Latacunga año 2016 – 2028

11.1.1.1.2. Componente Ambiental

El cantón Latacunga se origina por una intensidad actividad volcánica, a raíz de los diversos episodios geológicos y los procesos erosivos que han actuado y actúan sobre los relieves pre-existentes. Además de esto los productos pertenecen a edades diferentes y a emisiones de diversos volcanes, siendo el principal el Cotopaxi, las pendientes con mayor incidencia están en el rango moderadamente ondulado y la menor incidencia considerarlo como plano. (Tabla 5).

Tabla 5: Ambiental

	Zona Baja	Zona Alta	
Ecosistemas	Estepa espinosa Montano bajo.	Bosque seco montano bajo y bosque muy húmedo montano bajo.	
Altitud	2680 msnm	2680 msnm. - 5897 msnm	
Topografía	Plana y moderadamente ondulante.	Plano y ondulado.	
Clima	Pisos Climáticos	Zonas	Superficie
Cantón Latacunga	Ecuatorial de alta montaña 0°C - 6°C	La zona más extensa con 82198,40 has. Y un 59,29% de territorio que corresponde a los páramos conformados por ecosistemas altamente vulnerables.	La mínima superficie en Belisario Quevedo y Poaló y con una superficie considerable en las parroquias de Latacunga, Álaquez, Mulaló, San Juan de Pastocalle y Toacaso.

Ecuatorial mesotérmico seco 10° a 20°c	Extensión de 11729,30 has., y un porcentaje de 8,46% del cantón	Mínima superficie en las parroquias de poaló, Aláquez, Guaytacama y Belisario Quevedo y con una superficie considerable en las parroquias de la once de noviembre y Latacunga.
Ecuatorial mesotérmico semi-húmedo 13° a 18°c	Extensión de 29628,90 ha. Y, 21,37% del cantón,	Abarca las parroquias de Belisario Quevedo, Latacunga, Aláquez, Mulaló, Joseguango, Tanicuchí, san juan de Pastocalle, Toacaso, Guaytacama y poaló
Zona nival 0°c - 6°c 6°c y 10°c	Una extensión de 15073,94 ha. Y el 9,86% del territorio del cantón.	Los glaciares los Illinizas presentan una extensión de 1400,54 has., con un porcentaje de 1,01% del cantón, que debido al cambio climático mundial, sus nieves van derritiéndose lentamente al tal punto que los más grandes glaciares han desaparecido en un 55%.
Uso Cobertura del Suelo	<p>Agrícola con un 50414,42 ha que representa 36,37% distribuidas en todas las parroquias del cantón Latacunga, para la satisfacción alimenticia de la población</p> <p>Pastos con 40181,83 has. Que representa al 28.29% en las parroquias Joseguango Bajo, Guaytacama, Belisario Quevedo, Mulaló y Tanicuchí; con producción de lácteos que se comercializa dentro y fuera del cantón.</p> <p>Pastos con 40181,83 has. Que representa al 28.29% en las parroquias Joseguango Bajo, Guaytacama, Belisario Quevedo, Mulaló y Tanicuchí; con producción de lácteos que se comercializa dentro y fuera del cantón.</p> <p>Páramos como fuente principal de agua para generar energía eléctrica, riego, consumo humano, recreación, manejo piscícola de altura y turismo con una superficie de 40158,59 has.</p>	

Recursos naturales degradados	<p>Flora: Las zonas de vida del cantón, disponen de especies arbóreas, arbustos y matorrales de enorme interés industrial, artesanal, alimenticio, medicinal y de protección ambiental.</p> <p>Arbustal siempre verde y Herbazal del Páramo con 3,68%, Herbazal inundable del Páramo con 2,12%,</p> <p>Bosque siempre verde montano alto de Cordillera Central de los Andes con 1,82%.</p> <p>Arbustal siempre verde montano del norte de los Andes con 1,31%.</p> <p>Herbazal húmedo subnival del Páramo con 1,06%.</p> <p>Agua con 0,028%</p> <p>Herbazal subnival con 0,021%.</p> <p>Herbazal ultra húmedo subnival del Páramo 0,0003%.</p>
--------------------------------------	---

Ecosistemas frágiles	<p>Páramo: Los páramos forman parte de una notable biodiversidad a escala de ecosistemas que se presentan en Latacunga gracias a los diferentes factores como: la situación ecuatorial, la presencia de la cordillera de los Andes y otras Sierras menores, la existencia de una Amazonía per- húmeda y de varias corrientes marinas frías y cálidas.</p> <p>Bosques: Dentro de las áreas protegidas del Patrimonio Natural que se encuentran en el cantón Latacunga en el año 2014 tenemos un total 17597,34 has. De pastos y bosques del cantón, es decir un 12,69% de su extensión territorial, tienen el objetivo de ser conservadas ante la presión de las diferentes actividades antrópicas.</p>
-----------------------------	--

Elaborado por: Jesús Calvache y Evelyn Castellanos.

Fuente: PDOT Cantón Latacunga año 2016 – 2028

11.1.1.2. Entrevistas

11.1.1.2.1. Componente Económico de las parroquias del Cantón Latacunga

Latacunga al ser la capital de la Provincia de Cotopaxi se encuentra ubicada en el centro de país y sirve de nexo entre las principales ciudades comerciantes del país.

En las parroquias del cantón, se vive un proceso de transformación, el mismo que se desarrolla para la economía, sociales, productivas y políticas. La economía en el Cantón se sustenta en la agricultura, en la industria, en el comercio y la artesanía, desarrollándose también la actividad agroexportadora de la Floricultura siendo estas para la exportación.

Tabla 6: Actividad Económica por Parroquias

Parroquias	Tipos de Sectores	Producción Económica	Principales Actividad Agrícola	Principal Actividad Pecuaria	Destino de la Producción	Producción Florícola
Joseguango Bajo	Primario	Agricultura	Maíz suave choclo	Crianza de ovinos ,porcinos y cuyes, etc.	Autoconsumo	No existe
Aláquez	Primario	Florícolas	Maíz suave choclo	Crianza de ovinos ,porcinos y cuyes, etc.	Comerciante	Alto
Mulaló	Primario	Agropecuario	Brócoli	Industria láctea	Comerciante	Alto
Belisario Quevedo	Primario	Agropecuario	Maíz suave choclo	Crianza de ovinos ,porcinos y cuyes, etc.	Comerciante	Medio
Once de Noviembre	Terciario	Agropecuario	Maíz Estacionario	Crianza de ovinos ,porcinos y cuyes, etc.	Autoconsumo	No existe
Tanicuchí	Primario	Pecuaria	Ninguna	Crianza de Ganado	Autoconsumo	Alto
Toacazo	Primario	Agropecuario	Papas	Crianza de ovinos ,porcinos y bovinos	Comerciante	Medio
Pastocalle	Primario	Agropecuario	Maíz suave choclo	Industria láctea	Comerciante	Alto
Guaytacama	Terciario	Agricultura	Maíz suave choclo	Crianza de ovinos, porcinos y cuyes	Comerciante	Alto
Poaló	Primario	Agropecuario	Agricultura Estacionaria	Crianza de ovinos ,porcinos y cuyes, etc.	Comerciante	No existe
la Matriz	Terciario	Comercio	-	-	-	No existe
Eloy Alfaro	Terciario	Agricultura	Maíz suave seco	Crianza de ovinos ,porcinos y cuyes, etc.	Autoconsumo	Media
Ignacio Flores Terciario		Agricultura	Maíz suave seco	Crianza de ovinos ,porcinos y cuyes, etc.	Autoconsumo	No existe
Juan Montalvo	Terciario	Agropecuario	Maíz suave seco	Crianza de ovinos ,porcinos y cuyes, etc./lácteos	Autoconsumo	No existe
San Buenaventura	Terciario	Agricultura	Hortalizas	Crianza de ovinos ,porcinos y cuyes, etc.	Autoconsumo	No existe

Elaborado por: Jesús Calvache y Evelyn Castellanos.

Fuente: PDOT Cantón Latacunga año 2016 – 2028

Adaptado por: Matriz PESTLA

11.1.2. Sistema turístico

Este modelo sistémico incluye tres etapas: en una primera se consideran los cinco subsistemas básicos que permiten describir la estructura de un destino turístico; luego se incluyen las dimensiones de estudio de la actividad, que permiten profundizar en su relación con el contexto; y en una tercera etapa se consideran algunos conceptos transdisciplinarios para analizar la finalidad del sistema. La figura N° 1 muestra el esquema del Sistema Turístico, que en este caso, será aplicado al Turismo Rural.

Figura N.º 1: Sistema Turístico

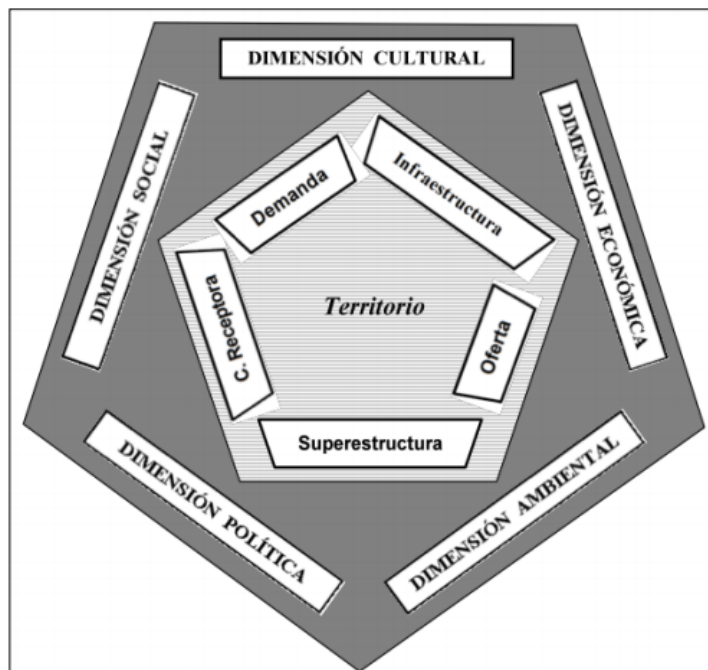

Fuente: elaboración propia

En la primera etapa del análisis sistémico se consideran los temas principales que integran la descripción de la demanda, la oferta, la infraestructura, la superestructura y la comunidad receptora. Si bien se presenta un modelo general, se entiende que esta metodología es de utilidad para analizar destinos puntuales, y que no debe perderse de vista la característica principal de todo enfoque sistémico, esto es, que existe una profunda interrelación entre todos sus elementos. (Varisco, 2016)

En el proyecto de investigación se desarrolló el Diagnóstico Situacional del Cantón Latacunga, acorde a las características que maneja el Sistema Turístico. Determinando las siguientes fases:

- Superestructura
- Infraestructura
- Estructura

Mediante información primaria se analiza: la estructura e infraestructura, por medio de la matriz PEST-LA, la cual ayuda a la identificación de los problemas turísticos dentro de este sistema. Permitiendo el desarrollo de esta investigación por sectores parroquiales considerando a las 10 parroquias rurales y 5 urbanas, pertenecientes al Cantón Latacunga.

11.1.2.1. Superestructura

La superestructura turística comprende el conjunto de organismos públicos y privados, la forma en que se desarrolla el mercadeo del producto turístico, coordina las organizaciones que están inmersas en la relación de producción y venta de productos turísticos.

Se tomó en cuenta la organización de las parroquias y de qué manera esta trabaja en función al turismo, ya que en estas se comprenderán organismos que apoyan al sistema turístico, ya sean públicos, privados o mixtos. Ellos se encargarán de que el turismo sea ejecutable en las 15 parroquias existentes dentro del Cantón Latacunga.

El MINTUR y el MAE trabajan en conjunto para el desarrollo de proyectos turísticos en zonas con ambientes frágiles y en áreas protegidas, el INPC en la conservación de zonas patrimoniales como el Centro Histórico de Latacunga.

Las parroquias rurales están organizadas bajo un Gobierno Autónomo Descentralizado el cual está dirigido por los presidentes de la Junta Parroquial, las parroquias urbanas están regidas por el Consejo Parroquial Urbano del Cantón Latacunga, los cuales está dirigidos por los presidentes elegidos por una reunión parroquial. (**Anexo 6 y 7**).

11.1.2.1.1. Estructura orgánica parroquial

Gráfico 1. Estructura orgánica de las parroquias rurales

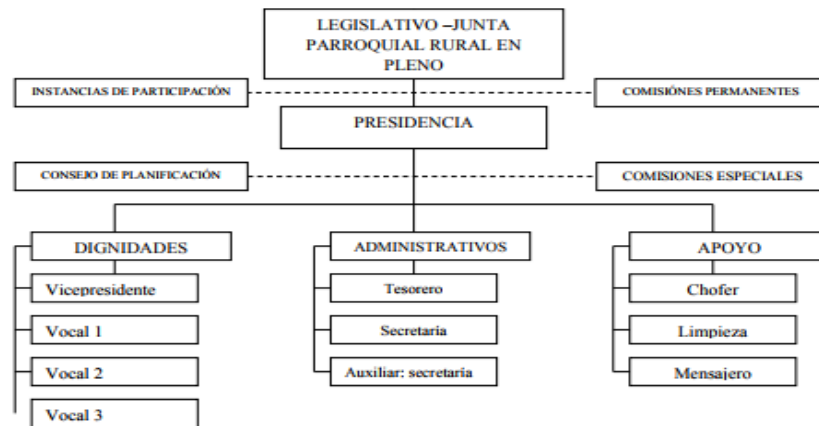

Elaborado por: Jesús Calvache y Evelyn Castellanos.

Fuente: Plan de desarrollo parroquial.

11.1.2.1.2. Proyectos Turísticos

Mediante entrevistas a los presidentes, moradores y el Ministerio de Turismo se determinaron 9 proyectos en las zonas rurales del cantón Latacunga, que están en ejecución por parte de las parroquias. (Anexo 8)

Tomando en cuenta que existen tres clases de proyectos dentro de las parroquias como son:

- Turismo Comunitario
- La Junta Parroquial
- Privados

El MINTUR, dentro del cantón Latacunga es una de las oficinas en las que están dispuestos a proporcionar técnicos para el área de turismo comunitario, de tal manera que sus proyectos son receptados y verificados para correcciones y apoyo hacia comunidades que pretenden aplicar este tipo de turismo.

Sin embargo, en las Juntas parroquiales existe presupuestos para proyectos turísticos, donde los manejan de acuerdo con el Plan de Desarrollo que mantienen en la parroquia determinando espacios, infraestructura, patrimonios y aprovechamientos turísticos que permitan desarrollo económico en los sectores.

Dentro de la parroquia Pastocalle, el Sr. José Miguel Pilca morador de la parroquia, considera al turismo como un ingreso económico para el sustento del hogar y estudio para sus hijos, para la ejecución y aprobación de su proyecto mantiene el apoyo de orientación por un Licenciado en Turismo, quien le da las bases para que su hostería sea aprovechada por sus moradores y

turistas extranjeros que visitan la parroquia; dentro de esto su presupuesto está financiado por la CFN quien otorga créditos para proyectos turísticos.

Se debe tomar en cuenta que dentro de las parroquias urbanas constantemente mantienen proyectos en base a la planta turística, por lo que sus actividades están regidas hacia las categorías como: alojamiento, comidas y bebidas, recreación, diversión, sitios de esparcimiento y trasportes turísticos, quienes para ello la aprobación del Ministerio de Turismo es importante dentro del margen turístico.

11.1.2.2. Infraestructura

En esta fase se analiza el conjunto de los bienes y servicios con los que cuenta un destino o localización turística, con la información obtenida se realizó un análisis directo y específico de acuerdo con la satisfacción de las necesidades y expectativas de los turistas para ello en la infraestructura se sub divide en cuatro ítems, sanidad, energía, comunicación y transporte.

(Anexo 9)

11.1.2.2.1. Sanidad

Los destinos turísticos requieren elementos básicos de sanidad con lo que se permite un ejercicio saludable al acontecimiento turístico, mediante el desarrollo de la investigación se pudo constatar las falencias que tienen varias de las parroquias, sobre todo las rurales ya que no cuentan con los elementos básicos de sanidad como es el manejo de desechos, agua, manejo de vertidos. **(Anexo 10)**

El inadecuado manejo de los desechos ha ido provocando la contaminación de las quebradas, los gases resultantes de la quema de la basura contaminan el aire, cuando no son controlados se dispersan provocando incendios forestales.

El servicio de agua se divide en agua de consumo y agua de riego, pero el agua de consumo no necesariamente es agua potable, ya que en 7 parroquias el agua de consumo doméstico es entubada con pequeños controles de purificación que no cumplen los parámetros de calidad ya que son manejados por juntas de agua que pertenecen a las parroquias, las parroquias que cuentan con agua potable en su mayoría son las urbanas las cuales deben cumplir este parámetro de calidad debido a su cercanía con la capital cantonal, el desecho de vertidos se hace a quebradas o a los afluentes del río Cutuchi principal red hídrica del cantón, esto se hace de manera directa ya que el cantón no cuenta con sistemas de depuración de vertidos. **(Anexo11; 12)**

Los servicios de salud son públicos en los que se encuentran Hospitales, Centros y Sub centros de salud, los mismos que ofrecen servicios de medicina y hospitalización gratuita para

nacionales y extranjeros, la calidad del servicio que ofrecen según la opinión de la población va de regular a bueno, según a la casa de salud a la que se dirijan. (Anexo 13; 14)

11.1.2.2.2. Energía

La energía con la que se alimenta el cantón es de alumbrado domiciliario y alumbrado público los cuales se encuentran manejados por la empresa ELEPCO S.A, misma que se ocupa de la apertura de redes energéticas a las diferentes parroquias del cantón la problemática en este punto es la falta de control en las instalaciones de los medidores de luz y las conexiones clandestinas que a la larga producen un daño a la comunidad por la quema de fusibles y transformadores lo que genera un gasto extra a la comunidad. (Anexo 15)

11.1.2.2.3. Comunicación

Los sistemas de comunicación se dividen en telefónica fija, móvil y servicio de internet, las operadoras que se manejan en el cantón son claro y movistar, mientras que el servicio de internet está bajo el manejo de CNT, con servicio de cable y satelital los cuales dan cobertura a todas las parroquias. De esta manera el sector rural y urbano, brinda un sistema de comunicación eficiente para sus barrios, comunidades y turistas que visitan estos lugares. (Anexo 16; 17)

11.1.2.2.4. Transporte

El transporte hace referencia a todas las vías de comunicación, junto con terminales, aeropuertos, ferrocarriles etc.; lo cual permiten a los turistas desplazarse a los distintos destinos turísticos, el cantón cuenta con variedad en servicios de transporte y movilidad; cuenta con compañías de taxis, camionetas, buses de transporte público y privado, ferrocarril y aeropuerto, los mismos que se encuentran al servicio de la comunidad en general, el sistema del ferrocarril está bajo el control de Tren Ecuador, el mismo que se encarga de promocionar los distintos paquetes en los que se encuentran la promoción del tren crucero teniendo como parada estratégica al cantón Latacunga por los atractivos turísticos naturales que tiene como son: Volcán Cotopaxi y los Ilinizas. (Anexo 18; 19; 20)

11.1.2.3. Estructura

La estructura es parte del Sistema Turístico, por lo cual es importante señalar el proceso del inventario y planta turística, sirviendo fundamentalmente hacia el destino turístico, es por ello que dentro de las parroquias rurales y urbanas cuenta al menos con uno de los dos requerimientos que presenta la Estructura.

11.1.2.3.1. Inventario

Dentro de esta parte se determinó los atractivos turísticos que se encuentran en cada una de las parroquias. Estableciendo que los lugares y sitios de valor, ya sean históricos, cultural, natural

o artificial, permitan que este se factible hacia la diversión y recreación. Encontrando lo siguiente:

- Museos
- Folclor
- Sitios Naturales
- Contemporáneo
- Acontecimientos

Considerando que para este estudio la investigación obtenida por el Inventario de Atractivos Turísticos de la Provincia de Cotopaxi; el cual proyecta 148 atractivos cada uno de acuerdo al tipo que establece dentro de esta fase (**Tabla 7**); de manera que se encuentran distribuidos en las 15 parroquias del cantón Latacunga. (**Anexo 21**)

Tabla 7: Tipos de Atractivos Turísticos

Tipos de Atractivos	Manifestaciones Culturales	Sitios Naturales	Total general
Acontecimientos programados	18		18
Aguas subterráneas		4	4
Ambiente lacustre		1	1
Ambientes lacustres		4	4
Bosques		6	6
Etnografía	13		13
Etnográficas	11		11
Fenómenos espeleológicos		2	2
Fenómenos geológicos		2	2
Históricas	43		43
Históricos	5		5
Montaña		2	2
Montañas		17	17
Realizaciones técnicas y científicas	16		16
Realizaciones técnicas y científicas contemporáneas	1		1
Ríos		1	1
Sistema de áreas protegidas		2	2
Total general	107	41	148

Elaborado por: Jesús Calvache y Evelyn Castellanos.

Fuente: Inventario de Atractivos de la Provincia de Cotopaxi.

Adapto por: Matriz PESTLA

11.1.2.4. Planta Turística

La planta turística esta manejada dentro del cantón Latacunga, por el Ministerio de Turismo el cual se encarga de la regulación y control de los establecimientos turísticos que se encuentran distribuidos por las parroquias rurales y urbanas. Permitiendo que para el turista exista el

confort y la estadía hacia los destinos turísticos. Para este proceso se manifiestan de acuerdo al equipamiento e instalaciones turísticas.

El cantón Latacunga principalmente se caracteriza por obtener el mayor índice en la categoría Comidas y Bebidas determinadas por 226 establecimientos, mientras tanto 57 establecimientos en alojamiento ocupan la segunda categoría dentro del cantón. **(Tabla 8)**

Tabla 8: Establecimientos Turísticos por Parroquias

Parroquias	Agencias de Viajes	Alojamiento	Comidas y Bebidas	Recreación, Diversión y esparcimiento	Transporte Turístico	Total general
Aláquez			1			1
Belisario Quevedo			3			3
Eloy Alfaro	1	7	43	4		55
Ignacio Flores	1	3	27	5		36
Juan Montalvo		2	11	6		19
La Matriz	12	26	122	1	2	163
Mulaló	3	9	11			23
Pastocalle	4	7	4		1	16
San Buenaventura		1	2	3		6
Tanicuchí			2			2
Toacazo		2		2		4
Total general	21	57	226	21	3	328

Elaborado por: Jesús Calvache y Evelyn Castellanos.

Fuente: Catastro Turístico MINTUR 2017.

11.1.3. Problemas Turísticos

Para la identificación de cada uno de estos problemas turísticos que actualmente están presentes dentro del Cantón Latacunga por parroquias rurales y dentro de las parroquias urbanas se las consolido en una sola, dando por nombre como Latacunga, de esta manera están analizados de acuerdo a la Matriz PEST- LA, los ámbitos señalados en la matriz se encuentran basados al Sistema Turístico, analizados de tres elementos importantes: superestructura, infraestructura y estructura; permitiendo identificar sus componentes al tiempo en el que valora el papel que se juega en el desarrollo de la actividad turística. **(Tablas 9;10;11)**

Tabla 9: Problemas Turístico en la estructura.

Elementos del Sistema Turístico	Parroquias	Problemas
Superestructura	Aláquez Guaytacama Joseguango Bajo Once de Noviembre Tanicuchí	➤ Ausencia de proyectos turísticos por parte de entidades públicas y privadas, de acuerdo a las entrevistas aplicadas en la parroquia.
		➤ El apoyo de créditos que otorga el BAN ECUADOR y la CFN para financiar proyectos privados.
		➤ La junta parroquial presenta presupuesto financiero, no lo aplican por falta de conocimiento en turismo.
		➤ Dentro de la organización parroquial el presupuesto financiero no abastece para la ejecución de proyectos turísticos entorno a los sitios naturales y manifestaciones culturales que se presentan.
		➤ Escasa recepción de turistas
		➤ Mala coordinación entre organismos que apoyan el turismo con las parroquias.
		➤ No cuentan con espacios delimitados para el acceso de creación de proyectos turísticos.
		➤ Desinterés de los agentes turísticos.
		➤ Falta de empleo

Elaborado por: Jesús Calvache y Evelyn Castellanos.

Fuente: Matriz PEST-LA.

Tabla 10. Problemas Turísticos en Infraestructura

Elementos del Sistema Turístico	Parroquias	Problemas
Infraestructura	Joseguango Bajo Once de Noviembre Poaló Tanicuchí	<p>Centralmente para las parroquias rurales existen problemas en cuanto a la sanidad, energía, comunicación y transporte, las cuales para el turista incide en la satisfacción, expectativa y necesidad turística, dentro de los problemas encontrados son:</p> <ul style="list-style-type: none"> ➤ Ausencia de manejo de desechos, agua, y vertidos. ➤ Incendios forestales en las quebradas o por incineración de basura. ➤ Ausencia de control de purificación del agua. ➤ Contaminación a la red hídrica del río Cutuchi. ➤ El sistema de salud que cuentan estas parroquias no cuenta para una atención de emergencia por el cual tienen que desplazarse al hospital general de Latacunga. ➤ Falta de control en las instalaciones de los medidores de luz ➤ Conexiones clandestinas por parte de los moradores. ➤ Interés singular para instalación alumbrado público o domiciliario en las parroquias. ➤ El interés de construcción de vías solo es destinado para la parte central de la parroquia dejando de lado sus alrededores. ➤ Señalización de carreteras y atractivos. ➤ Senderos naturales en deterioro. ➤ Problemas ambientales por desechos sólidos.

Elaborado por: Jesús Calvache y Evelyn Castellanos.

Fuente: Matriz PEST-LA.

Tabla 11. Problemas Turísticos en Estructura

Elementos del Sistema Turístico	Parroquias	Problemas
Estructura	Joseguango Bajo Once de Noviembre Poaló Tanicuchí	<p data-bbox="882 383 1431 546">De acuerdo al MINTUR las parroquias mencionadas no cuentan con la regulación y controlar del establecimiento por las siguientes razones.</p> <ul style="list-style-type: none"> <li data-bbox="938 591 1286 618">➤ Instalaciones en mal estado. <li data-bbox="938 636 1431 712">➤ Desinterés en la comida típica de su parroquia. <li data-bbox="938 730 1382 757">➤ Señalética dentro de los restaurantes. <li data-bbox="938 775 1337 801">➤ Baños con falta de equipamiento <li data-bbox="938 819 1350 846">➤ Cocinas sin sistema de protección <li data-bbox="938 864 1431 940">➤ Ausencia de salidas de emergencia en bares y discotecas. <li data-bbox="938 958 1431 1034">➤ Ausencia de nombre para fachadas de establecimientos. <li data-bbox="938 1052 1193 1079">➤ Mesas de plásticos. <li data-bbox="938 1097 1431 1173">➤ No cumplen con el número de capacidad en restaurantes. <li data-bbox="938 1191 1431 1267">➤ Ausencia de alojamiento para estancia de los turistas dentro de las parroquias <li data-bbox="938 1285 1337 1312">➤ Ausencia de termas y balnearios. <li data-bbox="938 1330 1431 1406">➤ Ausencia de cafeterías, fuentes de soda y salón de recepciones y eventos. <p data-bbox="938 1447 1431 1523">Para los atractivos turísticos los problemas dentro de estas parroquias son:</p> <ul style="list-style-type: none"> <li data-bbox="938 1563 1273 1590">➤ Producción de desperdicios <li data-bbox="938 1608 1431 1684">➤ Compactación de los páramos, por la visitación no controlada <li data-bbox="938 1702 1318 1729">➤ Producción de desechos solidos <li data-bbox="938 1747 1347 1774">➤ Producción de desechos orgánicos <li data-bbox="938 1792 1431 1868">➤ Intervención sobre las estructuras de las construcciones históricas <li data-bbox="938 1886 1431 1962">➤ Alteración de los procesos de producción por presencia de visitantes <li data-bbox="938 1980 1104 2007">➤ Inseguridad <li data-bbox="938 2024 1244 2051">➤ Molestias a los artesanos

-
- Daños a la infraestructura
 - Alteración de las prácticas religiosas habituales
 - Sector de terrenos privados, dificultad en la organización de visitantes a granjas específicas
 - Estrés para los animales, molestias a la operación de la empresa
 - Excesiva visitación que oye a las aves
 - Los visitantes pueden hurtar objetos religiosos
 - Los visitantes pueden altera los ritos religiosos
 - Perturbación a las autoridades y estudiantes de la institución
 - Alteración del ecosistema
 - Contaminación ambiental, compactación del suelo
 - Industrialización por incremento de demanda
 - Adaptación de la preparación por preferencia de clientes
 - Exceso de capacidad de carga
-

Elaborado por: Jesús Calvache y Evelyn Castellanos.

Fuente: Matriz PEST-LA.

11.2. Identificación de los atractivos y planta turística

Para la identificación de la planta turística se ha tomado como referencia al Catastro turístico del MINTUR del año 2017, brindando de manera específica cada uno de los establecimientos establecidos dentro del cantón Latacunga identificados por su categoría y tipo de funcionalidad en la que se desempeña cada establecimiento.

11.2.1. Equipamiento

Para el equipamiento de los 328 establecimientos turísticos es importante señalar que son para la prestación de servicios hacia el turista el cual deberá estar satisfecho con los establecimientos considerados turísticos dentro del cantón Latacunga.

Las parroquias urbanas son los sectores con más prioridad para ejecutar proyectos de equipamiento turístico, su prioridad está dentro del centro histórico, donde la población está más asentada, es por ello que la parroquia la matriz se beneficia de actividades como: agencias de viajes, restaurantes, transporte y espacios de recreación, cumpliendo con los requerimientos de esta fase.

A pesar de que el sector rural cuenta con establecimientos de comidas y bebidas, agencias de viaje, alojamiento, transporte y recreación establecidas por el catastro turístico, parroquias como Guaytacama, Once de noviembre, Poaló y Joseguango Bajo no cuentan con equipamientos aptos para el turista, existiendo un incumplimiento tras las normativas del MINTUR.

Tabla 12. Equipamientos Turísticos

Parroquias	Agencias de Viaje	Alojamiento	Comidas y bebidas	Recreación, diversión y esparcimiento	Transporte	Total general
Aláquez			1			1
Belisario Quevedo			3			3
Eloy Alfaro	1	7	43	4		55
Ignacio Flores	1	3	27	5		36
Juan Montalvo		2	11	6		19
La Matriz	12	26	122	1	2	163
Mulaló	3	9	11			23
Pastocalle	4	7	4		1	16
San Buenaventura		1	2	3		6
Tanicuchí			2			2
Toacazo		2		2		4
Total general	21	57	226	21	3	328

Elaborado por: Jesús Calvache y Evelyn Castellanos.

Fuente: MINTUR, Catastro Turístico 2017.

11.2.2. Instalaciones

Las instalaciones con las que cuenta el cantón Latacunga se distribuyen en 20 instalaciones, cada componente requiere de su propia regulación y control, permitiendo que las instalaciones estén de acuerdo a las normativas que propone el MINTUR siendo este el eje regulador de todos los establecimientos.

De igual forma las parroquias urbanas en instalaciones como restaurantes es considerado el primer lugar dentro de este grupo, seguidamente por alojamiento y agencias de viajes, enfocados directamente hacia las construcciones y diseños, orientados para facilitar la actividad turística dentro de las parroquias del cantón Latacunga.

Tabla 13. Instalaciones Turísticas

Actividades Turísticas	Agencias de Viaje	Alojamiento	Comidas y bebidas	Recreación, diversión y esparcimiento	Transporte	Total general
Bar			32			32
Cabaña		1				1
Cafetería			28			28
Discoteca				9		9
Fuente de soda			18			18
Hostal		19				19
Hostal residencia		8				8
Hostería		10				10
Hotel		7				7
Hotel residencia		2				2
Motel		4				4
Pensión		1				1
Refugio		3				3
Restaurante			148			148
Sala de recepciones y banquetes				6		6
Termas y balnearios				6		6
Transporte terrestre					3	3
Internacional	3					3
Operadora	15	2				17
Dualidad	3					3
Total general	21	57	226	21	3	328

Elaborado por: Jesús Calvache y Evelyn Castellanos.

Fuente: MINTUR, Catastro Turístico 2017.

11.2.3. Atractivos

11.2.3.1. Sitios naturales

Los sitios naturales están distribuidos para las parroquias urbanas 39 sitios naturales en los que tiene acceso turistas nacionales y extranjeros, mientras que las parroquias rurales poseen la mayor potencialidad en cuando a los sitios naturales (**Tabla 14**) manifestados por la ubicación geográfica en la que se encuentran parroquias como; Mulaló, Pastocalle, poseen atractivos tienen la mayor aceptación de turistas, esta información se adquiere por el PDOT dentro de este encuentra datos proporcionados del MAE con el número de turistas que visitan estos sitios naturales. (**Anexo 22**)

Tabla 14. Sitios Naturales por parroquias

Tipo de parroquias	Sitios naturales
Rural	39
Urbana	2
Total general	41

Elaborado por: Jesús Calvache y Evelyn Castellanos.

Fuente: MINTUR, Catastro Turístico 2017.

11.2.3.2. Manifestaciones Culturales

El cantón Latacunga tiene grandes riquezas en las 107 manifestaciones culturales, al poseer en el sector urbano y rural, es por ello que se toma importancia una de las fiestas más simbólicas dentro del cantón como es la Mama Negra que se realiza en noviembre que demuestra que es parte de un destino turístico importante. Así también dentro de las parroquias rurales en diferentes fechas en todo el año celebran la mama negra por parroquias, considerando que tras esta fiesta existen leyendas, ritos, danzas, cultura, religión.

Tabla 15. Manifestaciones Culturales por parroquias

Tipo de parroquias	Manifestaciones culturales
Rural	79
Urbana	28
Total general	107

Elaborado por: Jesús Calvache y Evelyn Castellanos.

Fuente: MINTUR, Catastro Turístico 2017.

11.3. Georreferenciación del Mapa: Sistema Turístico dentro del Cantón Latacunga.

Tras la investigación de los espacios turísticos están establecidos dentro del mapa los 328 establecimientos turísticos y los 148 atractivos turísticos que posee el Cantón, a su vez aplicamos como referencia un mapa donde se presenta el sistema turístico con problemas.

Figura 1 Espacios turísticos



Elaborado por: Jesús Calvache y Evelyn Castellanos.

Fuente: MINTUR, Catastro Turístico 2017.

12. IMPACTOS

El desarrollo de la actividad turística tiene consecuencias en el entorno o destino que se desarrolla. Se denominan impactos a las consecuencias que pueden ser positivos o negativos dentro del cantón Latacunga. Podemos analizar dichos impactos en función de dimensiones como: económicos, ambientales y sociales.

Permitiendo que dentro de la investigación al analizar los problemas turísticos actuales, permita dar solución y de esta manera generar impactos positivos para el turismo.

El **impacto económico** que genera el proyecto de investigación es positivo, convirtiéndose el turismo en una de las actividades donde se genera una utilidad, permitiendo que dentro del cantón se generen empleos temporales o permanentes de acuerdo a la actividad turística, que se encuentre dentro del Sistema Turístico, beneficiando al visitante como al lugar en donde se presta servicio.

Los **impactos socioculturales** en el turismo son el resultado de relaciones entre personas diferentes entre sí, durante la estancia de los visitantes dentro de las manifestaciones culturales, sitios naturales y desarrollo en la planta turística, ya que estos constituyen la base para su desarrollo, cuya intensidad se ven afectados por factores entorno al espacio.

Permitiendo que dentro del cantón al existir una estructura capaz de generar ingresos económicos al cantón, permite que el contacto con turistas extranjeros facilite el conocimiento de otras culturas, ideas formas de vida, etc. De tal manera que los impactos negativos se los pueda controlar mediante la utilización de los recursos encontrados en el Sistema Turístico y generar mejoras para la comunidad.

Para los **impactos ambientales** del turismo, las políticas que se desarrollan en el cantón Latacunga juegan un papel central en estos procesos, dentro de las parroquias rurales y urbanas requieren de un entorno controlado para actividades, recreación y espacios naturales. En los impactos positivos requieren de un interés por la regeneración de espacios naturales, rurales y urbanos, permitiendo que exista perseverarían de habitas naturales, edificios, etc. Mientras que la generación de impactos negativos para el cantón se puede considerar las construcciones mal realizadas en áreas arquitectónicas, contaminación de agua, suelo y la generación de basura.

11. PRESUPUESTO

Para el presupuesto el proyecto de investigación no cuenta con propuesta por esta razón no se lo aplica.

12. CONCLUSIONES Y RECOMENDACIONES

Conclusiones

- La actividad turística se está volviendo cada día más importante, determinando lugares donde se practica ésta actividad, mediante esto se realizó el levantamiento de información permitiendo que el Cantón Latacunga el Sistema Turístico existan problemas frecuentes en las parroquias en base a la infraestructura y superestructura. Dando como resultados que la sanidad, comunicación, transporte, energía y proyectos turísticos no exista una equidad de parroquias rurales y urbanas.
- Con ayuda del inventario de planta y atractivos turísticos se obtuvo como resultado el registro de la existencia de la planta turística con 328 establecimientos turísticos que ofrecen hospedaje, alimentación, transporte y recreación que en su mayoría están concentrados en la zona urbana del cantón, del registro de atractivos se obtuvo un total de 148 atractivos divididos en 107 manifestaciones culturales y 41 sitios naturales, los mismos que pueden ser utilizados para el desarrollo de las actividades turísticas y potenciar el turismo en el cantón.

Recomendaciones

- Se recomienda trabajar en las zonas rurales con la mejora de los servicios básicos los mismos que son necesarios para el desarrollo de las actividades turísticas, debido a que en la parroquias rurales se encuentran potencialidades turísticas que merecen la oportunidad de desarrollarse, y de esta manera en las zonas urbana se trabaje en la promoción turística del cantón, ya que es la clave para el desarrollo económico del mismo.
- Los inventarios se deben realizar de manera constante, ya que la actualización del mismo ayudará a conocer el estado de conservación de los atractivos turísticos, además los registros de planta turística ayudaran a tener estadísticas de si ha incrementado o disminuido el mercado turístico en el cantón y poder diagnosticar las razones del porqué de los cambios.

13. Bibliografía

- Angulo, G. (2001). Areas Turisticas. Mexico: Editorial Trillas.
- Bayón Mariné, F. (1992). Ordenación del Turismo. Madrid: Editorial Síntesis.
- Boullón, R. (1986). Planificación del Espacio Turístico. Mexico: Editorial Trillas.
- Burwal, G. (1999). Planificación estratégica y operativa aplicada a gobiernos locales. Quito: Ecuador Sny.
- Ecuador, A. N. (2008). Constitución de la República del Ecuador. Ecuador. Obtenido de http://www.inocar.mil.ec/web/images/lotaip/2015/literal_a/base_legal/A._Constitucion_republica_ecuador_2008constitucion.pdf
- Gardey, A. (2012). Concepto de planificación . Obtenido de <http://definicion.de/planificacion/>
- Gonzales, P. (29 de 07 de 2009). Geo-turismo. Obtenido de El Espacio y Destino Turístico: <http://wwwgeo-turismo.blogspot.com>
- Hall, M. (2012). The geography of tourism and recreation: Environment, place and space. En S. PAGE. London: Routledge.
- INEC. (2010). Instituto Nacional de Estadísticas y Censos. Obtenido de Resultados del CENSO: <http://www.ecuadorencifras.gob.ec/>
- Lanas, D. (2010). Fuentes de Información. Biblioteca de la Universidad de Alcalá.
- Marketing, d. d. (2000). analisis y estrategias de desarrollo. En e. s. marketing. Madrid.
- OMT. (2016). Recuperado el 06 de Abril de 2017, de <http://sdt.unwto.org/es/content/definicion>
- Peralta, C. (2002). Planificación Urbana. Obtenido de Urbanismo: <http://urbanismounlar.blogspot.com/search/label/2.%20LA%20PLANIFICACION%20URBANA>
- Pérez, P. (2008). Diagnosticos y tipos. Obtenido de Definicion de Diagnóstico: <http://definicion.de/diagnostico/>
- SENPLADES - Secretaria Nacional de Planificación y Desarrollo. (2010). Censo de población y vivienda. Latacunga: SI – DIRECCIÓN DE MÉTODOS, ANÁLISIS E INVESTIGACIÓN.

Socatelli, M. A. (2014). La Planificación del destino Turístico. Obtenido de <http://www.ucipfg.com/Repositorio/MGTS/MGTS15/MGTSV15-07/semana3/LS3.3.pdf>

Varisco, C. A. (2016). Turismo Rural: Propuesta Metodológica para un Enfoque Sistémico. PASOS Revista de Turismo y Patrimonio Cultural, 153-167. Obtenido de file:///E:/Downloads/PS116_10.pdf



Universidad
Técnica de
Cotopaxi



Centro
de
Idiomas

CENTRO DE IDIOMAS

16. ANEXOS

Anexo 1. Aval de Traducción al idioma de inglés.

AVAL DE TRADUCCIÓN

En calidad de Docente del Idioma Inglés del Centro de Idiomas de la Universidad Técnica de Cotopaxi; en forma legal CERTIFICO que: La traducción del resumen del proyecto de investigación al Idioma Inglés presentado por los estudiantes egresados de la carrera de Ingeniería en Ecoturismo de la Facultad de Ciencias Agropecuarias y Recursos Naturales: **CALVACHE ENCALADA JESUS ALBERTO Y CASTELLANOS ANCHALUISA EVELYN JOHANNA**, con el tema “**DIAGNÓSTICO SITUACIONAL DEL CANTÓN LATACUNGA PARA IDENTIFICAR LOS POSIBLES PROBLEMAS TURÍSTICOS.**” lo realizaron bajo mi supervisión y cumple con una correcta estructura gramatical del Idioma.

Es todo cuanto puedo certificar en honor a la verdad y autorizo al peticionario hacer uso del presente certificado de la manera ética que estimaren conveniente.

Latacunga, febrero del 2018

Atentamente:

Lic. José Ignacio Andrade
DOCENTE DEL CENTRO DE IDIOMAS
C.C. 050310104-0

Anexo 2. Hojas de vida del equipo de trabajo



UNIVERSIDAD TÉCNICA DE COTOPAXI
DATOS INFORMATIVOS PERSONAL DOCENTE

DATOS PERSONALES

APELLIDOS: SAMPEDRO ARRIETA

NOMBRES: MILTON ALBERTO

ESTADO CIVIL: CASADO

CEDULA DE CIUDADANÍA: 0602636987

NÚMERO DE CARGAS FAMILIARES: 2

LUGAR Y FECHA DE NACIMIENTO: RIOBAMBA 09 DE ENERO DEL 1076

DIRECCIÓN DOMICILIARIA: RIOBAMBA

TELÉFONO CONVENCIONAL: 032393061

TELÉFONO CELULAR: 0984509068

EMAIL INSTITUCIONAL: milton.sampedro@utc.edu.ec

TIPO DE DISCAPACIDAD: N/A

ESTUDIOS REALIZADOS Y TÍTULOS OBTENIDOS

NIVEL	TITULO OBTENIDO	FECHA DE REGISTRO	CÓDIGO DEL REGISTRO CONESUP O SENESCYT
TERCER	Ingeniero En Ecoturismo	24-10-2004	1002-04-533659
TERCER	Guía Profesional De Turismo	08-08-2011	1002-11-1077036
CUARTO	Magister En Educación Y Desarrollo Social	09-09-2013	1032-13-86039100

PUBLICACIONES RECIENTES

Autor/ Coautor	Nombre del Artículo	Nombre de la revista	Lugar (Pat- ciudad)	Fecha de la publicación
Autor	"Estudio de la incidencia en el desarrollo local de corredores turísticos. Caso de estudio cantón Pallatanga, provincia Chimborazo, Ecuador"	"TURyDES, Turismo y Desarrollo Local" (ISSN: 1988-5261), LATINDEX, C.I.R.E.T	Málaga	18 de julio de 2017.
Autor	"La exportación de cersal de quimsa orgánica al mercado de Hamburgo- Alemania", como parte del libro "FACEYAS ACADÉMICAS"	"FACEYAS ACADÉMICAS" Libro bajo el ISBN: 978-9942-759-51-1	Guayaquil	18 de diciembre de 2017
Autor	"Las relaciones de género en la formación Humanista en Ecuador"	"Revista Caribeña de las Ciencias Sociales", (ISSN: 2254-7630),	Málaga	9 de mayo de 2016.
Coautor	"La Capacidad de Carga Turística como una herramienta de planificación en turismo"	ESPE	Ecuador- Latacunga	2016
Coautor	Planificación para la conservación de sitios del turismo sostenible, caso bosque de Leonan, provincia de Chimborazo.	UTCiencia	Ecuador - Latacunga	Aprobado para publicación, volumen 4
Coautor	Diagnóstico ornitológico en el campus Salache	Libro	Ecuador - Latacunga	Aprobado para publicación digital

HISTORIAL PROFESIONAL

FACULTAD Y CARRERA EN LA QUE LABORA: Facultad de Ciencias Agropecuarias y Recursos Naturales – Ecoturismo

ÁREA DEL CONOCIMIENTO EN LA CUAL SE DESEMPEÑA: Servicios: 81 Servicios personales

PERÍODO ACADÉMICO DE INGRESO A LA UTC: Octubre 2016

 FIRMA

HOJA DE VIDA DEL ESTUDIANTE

DATOS PERSONALES

Apellidos: Calvache Encalada	C.I.: 0550017842
Nombres: Jesús Alberto	Ciudad: Latacunga
Estado Civil: Casado	Celular: 0983474793
Fecha de nacimiento: 25 de diciembre 1994	Teléfono: 032705114
E-mail: jesus.calvache2@utc.edu.ec	



EDUCACIÓN

Primaria	Escuela Fiscal Escuela Eduardo Salazar Gómez
Secundaria:	Colegio Técnico Industrial "19 de septiembre"
Tercer Nivel: Universidad Técnica de Cotopaxi	Actualmente curso el Décimo semestre en la Carrera de Ingeniería en Ecoturismo.

CURSOS Y SEMINARIOS RECIBIDOS

Nº	NOMBRE DE LOS CURSOS	HORAS
1	4º Congreso Internacional de Turismo y Hotelería (Universidad Estatal Amazónica, 3-4 y 5 Julio 2013).	45 horas
2	V Congreso Internacional de Turismo Hotelería y Ambiente (Universidad Técnica de Cotopaxi, 2-3 y 4 de Julio 2014)	40 horas
	I Congreso Regional de Planificación Turística y Conservación Recursos Naturales) (Latacunga, 28-29 y 30 de Julio del 2014)	40 horas
	I Seminario Internacional de Turismo y Vida Silvestre del Ecuador 2017	40 horas

DECLARACIÓN

Declaro y me responsabilizo que toda la información contenida en este formulario es verídica.

HOJA DE VIDA DEL ESTUDIANTE

DATOS PERSONALES

Apellidos: Castellanos Anchaluisa	C.I.: 1311461030
Nombres: Evelyn Johanna	Ciudad: Latacunga
Estado Civil: Casada	Celular: 0983474793
Fecha de nacimiento: 19 de diciembre de 1994	Teléfono: 032663738
E-mail: evelyn.castellanos0@utc.edu.ec	



EDUCACIÓN

Primaria	Escuela Fiscal Elvira Ortega
Secundaria:	Colegio Técnico Particular "Hermano Miguel"
Tercer Nivel: Universidad Técnica de Cotopaxi	Actualmente curso el Décimo semestre en la Carrera de Ingeniería en Ecoturismo.

CURSOS Y SEMINARIOS RECIBIDOS

Nº	NOMBRE DE LOS CURSOS	HORAS
1	4 ^{to} Congreso Internacional de Turismo y Hotelería (Universidad Estatal Amazónica, 3-4 y 5 Julio 2013).	45 horas
2	V Congreso Internacional de Turismo Hotelería y Ambiente (Universidad Técnica de Cotopaxi, 2-3 y 4 de Julio 2014)	40 horas
	I Congreso Regional de Planificación Turística y Conservación Recursos Naturales (Latacunga, 28-29 y 30 de Julio del 2014)	40 horas
	I Seminario Internacional de Turismo y Vida Silvestre del Ecuador 2017	40 horas

DECLARACIÓN

Declaro y me responsabilizo que toda la información contenida en este formulario es verídica.



UNIVERSIDAD TÉCNICA DE COTOPAXI

DATOS INFORMATIVOS PERSONAL DOCENTE

DATOS PERSONALES

Apellidos: FONSECA TORRES

Nombres: WILSON MARCELO

Estado civil: CASADO

Cédula de ciudadanía: 1803022449

Número de cargas familiares: 2



Lugar y fecha de nacimiento: Salcedo, 25 de julio de 1977

Dirección domiciliaria: Ambato, Av. Los Guaytambos 0677 y La Delicia

Teléfono convencional: 032825082 Teléfono celular: 0998488872

Email institucional: wilson.fonseca@utc.edu.ec

Tipo de discapacidad: # de carnet CONADIS:

ESTUDIOS REALIZADOS Y TÍTULOS OBTENIDOS

Nivel	Título obtenido	Fecha de registro	Código del registro CONESUP o SENESCYT
Tercer	Ingeniero Comercial	2005-07-29	1010-05-591175
Cuarto	Magister en Gerencia de Proyectos en Ecoturismo	2012-09-19	1010-12-86027050

HISTORIAL PROFESIONAL

Unidad administrativa o académica en la que labora: Facultad de Ciencias Agropecuarias y Recursos Naturales (CAREN) – Carrera de Ecoturismo

Área del conocimiento en la cual se desempeña: Docencia

Fecha de ingreso a la UTC: 11 de abril del 2017

FIRMA



UNIVERSIDAD TÉCNICA DE COTOPAXI

DATOS INFORMATIVOS PERSONAL DOCENTE

DATOS PERSONALES

APELLIDOS: RODAS VINUEZA

NOMBRES: DANIELA ALEJANDRA

ESTADO CIVIL: SOLTERA

CÉDULA DE CIUDADANÍA: 172222086-8

NÚMERO DE CARGAS FAMILIARES: 0

LUGAR Y FECHA DE NACIMIENTO: QUITO, 28 de abril de 1989

DIRECCIÓN DOMICILIARIA: JOSÉ XIRONZA S2-27 Y FRANCISCO MATIZ

TELÉFONO CONVENCIONAL: 023194447 **TELÉFONO CELULAR:** 0998019555

EMAIL INSTITUCIONAL: daniela.rodas@utc.edu.ec

TIPO DE DISCAPACIDAD:

DE CARNET CONADIS:

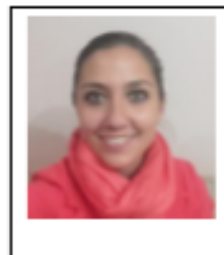

ESTUDIOS REALIZADOS Y TÍTULOS OBTENIDOS

NIVEL	TITULO OBTENIDO	FECHA DE REGISTRO	CÓDIGO DEL REGISTRO CONESUP O SENESCYT
TERCER	Ingeniería en Administración y Dirección de Empresas Hoteleras	06-11-2013	1036-13-1247547
CUARTO	Master Universitario en Gestión Internacional del Turismo mención en Gestión Internacional de Destinos Turísticos	09-03-2017	724197109

HISTORIAL PROFESIONAL

Facultad de Ciencias Agropecuarias y Recursos Naturales

ÁREA DEL CONOCIMIENTO EN LA CUAL SE DESEMPEÑA:

Administración de Empresas Hoteleras / Gestión de Turismo Internacional

FECHA DE INGRESO A LA UTC: Abril 2017

FIRMA



UNIVERSIDAD TÉCNICA DE COTOPAXI



DATOS INFORMATIVOS PERSONAL DOCENTE

DATOS PERSONALES

APELLIDOS: Andrade Ayala

NOMBRES: Andrea Isabel

ESTADO CIVIL: Soltera

CEDULA DE CIUDADANÍA: 1719291468

NÚMERO DE CARGAS FAMILIARES: 0

LUGAR Y FECHA DE NACIMIENTO: 16/01/1986

DIRECCIÓN DOMICILIARIA: Manuel Checa y Barba N 65 – 33, y Joaquín Pareja

TELÉFONO CONVENCIONAL: 023455320

TELÉFONO CELULAR: 0984255539

EMAIL INSTITUCIONAL: andrea.andrade@utc.edu.ec

TIPO DE DISCAPACIDAD: N/A

DE CARNET CONADIS: N/A

ESTUDIOS REALIZADOS Y TÍTULOS OBTENIDOS

NIVEL	TÍTULO OBTENIDO	FECHA DE REGISTRO	CÓDIGO DEL REGISTRO CONESUP O SENESCYT
TERCER	Ingeniera en Empresas Turísticas y Áreas Naturales	11-08-2009	1032-09-940453
CUARTO	Master of Forest Ecosystem Science	10-03-2015	7057 R-15-21991

PUBLICACIONES RECIENTES

Autor/ Coautor de artículo indexado	Nombre del Artículo	Nombre de la revista	Lugar (País-ciudad)	Fecha de la publicación
Coautor	Planificación para la conservación de sitios del turismo sostenible, caso bosque de Leonara, provincia de Chimborazo.	UTCiencia	Ecuador - Latacunga	(Aprobado para publicación, volumen 4)
Coautor	Diagnóstico ornitológico en el campus Salache	Libro	Ecuador - Latacunga	(Aprobado para publicación digital)

HISTORIAL PROFESIONAL

FACULTAD Y CARRERA EN LA QUE LABORA: Facultad de Ciencias Agropecuarias y Recursos Naturales – Ecoturismo

ÁREA DEL CONOCIMIENTO EN LA CUAL SE DESEMPEÑA: Servicios: 81 Servicios personales, 85 Protección del medio ambiente

PERÍODO ACADÉMICO DE INGRESO A LA UTC: Abril – Agosto 2015

FIRMA

Anexo 3: Parroquias del Cantón Latacunga

Parroquias	Rural	Urbano
Alaquez	1	
Belisario Quevedo	1	
Eloy Alfaro		1
Guaytacama	1	
Ignacio Flores		1
Joseguango Bajo	1	
Juan Montalvo		1
la Matriz		1
Mulaló	1	
Once de Noviembre	1	
Pastocalle	1	
Poaló	1	
San Buenaventura		1
Tanicuchi	1	
Toacaso	1	
Total general	10	5

Anexo 4: Grupos étnicos por parroquias

Parroquias	Índigena	Mestizo	Blanco	Afroecuatoriano	Montubio	Total
Alaquez	96	5.254	93	14	24	5481
Belisario Quevedo	1.112	4.994	180	55	16	6357
Guaytacama	225	9.006	100	271	57	9659
Joseguango Bajo	43	2.733	40	28	14	2858
Latacunga	3.254	30.178	484	402	182	34.513
Mulaló	107	7.598	188	172	27	8092
Once de Noviembre	133	1.775	37	12	31	1988
Pastocalle	303	10.954	63	74	38	11432
Poaló	2.209	3.452	33	7	8	5709
Tanicuchi	3.530	4.047	51	22	27	7677
Toacaso	304	12.087	230	129	76	12826
Total general	11316	92078	1499	1186	500	11316

Anexo 5. Población por Género Parroquial

Parroquias	Masculino #	Femenino #	Total #	Masculino %	Femenino %	Total %
Alaquez	2.625	2.856	5.481	1,54	1,68	3,21
Belisario Quevedo	2.991	3.368	6.359	1,75	1,98	3,73
Guaytacama	5.128	4.540	9.668	3,01	2,66	5,67
Joseguango Bajo	1.380	1.489	2.869	0,81	0,87	1,68
Latacunga	47.143	51.212	98.355	27,65	30,04	57,69
Mulaló	3.870	4.225	8.095	2,27	2,48	4,75
Once de Noviembre	944	1.044	1.988	0,55	0,61	1,17
Pastocalle	5.494	5.955	11.449	3,22	3,49	6,72
Poaló	2.732	2.977	5.709	1,60	1,75	3,35
Tanicuchi	6.256	6.575	12.831	3,67	3,86	7,53
Toacaso	3.738	3.947	7.685	2,19	2,32	4,51
Total general	82.301	88.188	170.489	48,27	51,73	100,00

Anexo 6. Presidente de la Junta Parroquial

Parroquias Rurales	Presidentes de la Junta Parroquial
Alaquez	Angel Plazarte Agama
Belisario Quevedo	Raul Ataballo Vaca
Guaytacama	Cesar Augusto Iza
Joseguango Bajo	Rene Rengifo Gallo
Mulaló	Victor Hugo Espinosa Freire
Once de Noviembre	Jose Guillermo Herrera Hinojosa
Pastocalle	Nervo Rocha
Poaló	Jaime Choloquina
Tanicuchi	Armando Gabriel Banda
Toacaso	Fausto Amibal Pallasco Venegas

Anexo 7. Presidentes del consejo parroquial

Parroquias Urbanas	Presidentes del Consejo Parroquial
Eloy Alfaro	Fabián Chuluiza Moreno
Ignacio Flores	Manuel Mario de la Cruz
Juan Montalvo	Ángel Chanatasig Mullo
La Matriz	Fausto Romero Vásquez
San Buenaventura	Geovanny Cóndor

Anexo 8. Proyectos Turísticos

Parroquias	Turismo Comunitario	Junta parroquial	Privado	Total general
	MINTUR	Presidente de la Junta	Hosteria	
Alaquez				
Belisario Quevedo		3		3
Eloy Alfaro				
Guaytacama				
Ignacio Flores				
Joseguango Bajo				
Juan Montalvo				
La Matriz				
Mulaló		2		2
Once de Noviembre				
Pastocalle			1	1
Poaló	2			2
San Buenaventura				
Tanicuchi				
Toacaso	1			1
Total general	3	5	1	9

Anexo 9: Infraestructura Turística

INFRAESTRUCTURA									
SANIDAD									
RED ELECTRICA			AGUA		DESECHOS		SALUD		
Parroquias (15)	Tipo de parroquia	Red Eléctrica (15)	Tipo de Agua(15)	Descarga de Agua Servida(15)	Eliminación de Desechos(15)	Institución	Unidad de Atención de salud	Nivel de Atención	
Alaquez	Rural	Alumbrado Domiciliario	Entubada	Alcantarillado	Recolector	Pública	Sub centro de salud	Regular	
Belisario Quevedo	Rural	Alumbrado Domiciliario	Entubada	Alcantarillado	Recolector	Pública	Sub centro de salud	Regular	
Eloy Alfaro	Urbana	Alumbrado Público	Potable	Alcantarillado	Recolector	Pública	Sub centro de salud	Regular	
Guaytacama	Rural	Alumbrado Público	Potable	Alcantarillado	Recolector	Pública	Sub centro de salud	Regular	
Ignacio Flores	Urbana	Alumbrado Público	Potable	Alcantarillado	Recolector	Pública	Centro de salud	Bueno	
Joseguango Bajo	Rural	Alumbrado Domiciliario	Entubada	Posos Sépticos	Insinerar	Pública	Sub centro de salud	Regular	
Juan Montalvo	Urbana	Alumbrado Público	Potable	Alcantarillado	Recolector	Pública	Sub centro de salud	Regular	
La Matriz	Urbana	Alumbrado Público	Potable	Alcantarillado	Recolector	Pública	IEES	Regular	
Mulaló	Rural	Alumbrado Domiciliario	Potable	Posos Sépticos	Insinerar	Pública	Sub centro de salud	Regular	
Once de Noviembre	Rural	Alumbrado Domiciliario	Entubada	Posos Sépticos	Quebradas	Pública	Sub centro de salud	Malo	
Pastocalle	Rural	Alumbrado Público	Potable	Posos Sépticos	Recolector	Pública	Sub centro de salud	Regular	
Poaló	Rural	Alumbrado Domiciliario	Entubada	Posos Sépticos	Insinerar	Pública	Sub centro de salud	Malo	
San Buenaventura	Urbana	Alumbrado Público	Potable	Alcantarillado	Recolector	Pública	Sub centro de salud	Regular	
Tanicuchí	Rural	Alumbrado Domiciliario	Entubada	Posos Sépticos	Insinerar	Pública	Sub centro de salud	Malo	
Toacaso	Rural	Alumbrado Domiciliario	Entubada	Alcantarillado	Insinerar	Pública	Sub centro de salud	Regular	

COMUNICACIÓN				TRANSPORTE		CARRETERAS Y YÍAS		AEROPUERTOS	RED FERREA Y ESTACIONES	
Parroquias (15)	Uso de telefonía fija	Acceso a internet	Operadora Moviles que Predominan	Tipos de Transporte que predominan	Sistemas de transporte	Desplazamientos	Caminos Acceso	Clasificación de carreteras	#Aeropuertos	# Estaciones de Ferrocarril
Alaquez	Hogar	satelital	movistar	Camionetas	cooperativas	Paradas	Adoquinado	2 Orden		
Belisario Quevedo	Hogar	satelital	movistar	Bus	Compañías	Terminal terrestre	Empedrado	2 Orden		
Eloy Alfaro	Hogar	Cable	movistar	Bus	cooperativas	Paradas	Asfaltado	1 Orden		1
Guaytacama	Hogar	satelital	movistar	Bus	cooperativas	Terminal terrestre	Adoquinado	2 Orden		1
Ignacio Flores	Hogar	Cable	movistar	Bus	cooperativas	Paradas	Asfaltado	1 Orden		
Joseguango Bajo	Hogar	satelital	claro	Camionetas	cooperativas	Terminal terrestre	Tierra	3 Orden		
Juan Montalvo	Hogar	Cable	movistar	Bus	cooperativas	Paradas	Asfaltado	1 Orden		
La Matriz	Hogar	Cable	movistar	Bus	cooperativas	Paradas	Asfaltado	1 Orden	1	
Mulaló	Hogar	satelital	movistar	Bus	cooperativas	Terminal terrestre	Empedrado	2 Orden		
Once de Noviembre	Hogar	satelital	claro	Camionetas	cooperativas	Terminal terrestre	Tierra	3 Orden		
Pastocalle	Hogar	satelital	movistar	Bus	Compañías	Terminal terrestre	Tierra	3 Orden		1
Poaló	Hogar	satelital	movistar	Camionetas	cooperativa	Paradas	Tierra	3 Orden		
San Buenaventura	Hogar	Cable	movistar	Bus	cooperativa	Paradas	Asfaltado	1 Orden		
Tanicuchí	Hogar	satelital	movistar	Bus	cooperativa	Terminal terrestre	Empedrado	2 Orden		
Toacaso	Hogar	satelital	movistar	Bus	cooperativa	Terminal terrestre	Adoquinado	2 Orden		

Anexo 10: Eliminación de desechos

Parroquia	Insinerar	Quebradas	Recolector	Total general
Alaquez			1	1
Belisario Quevedo			1	1
Eloy Alfaro			1	1
Guaytacama			1	1
Ignacio Flores			1	1
Joseguango Bajo	1			1
Juan Montalvo			1	1
La Matriz			1	1
Mulaló	1			1
Once de Noviembre		1		1
Pastocalle			1	1
Poaló	1			1
San Buenaventura			1	1
Tanicuchi	1			1
Toacaso	1			1
Total general	5	1	9	15

Anexo 11: Tipo de agua dentro de las parroquias

Parroquias	Entubada	Potable	Total general
Alaquez		1	1
Belisario Quevedo		1	1
Eloy Alfaro		1	1
Guaytacama		1	1
Ignacio Flores		1	1
Joseguango Bajo	1		1
Juan Montalvo		1	1
La Matriz		1	1
Mulaló		1	1
Once de Noviembre	1		1
Pastocalle		1	1
Poaló	1		1
San Buenaventura		1	1
Tanicuchi	1		1
Toacaso	1		1
Total general	7	8	15

Anexo 12. Descarga de agua por parroquias

Parroquias	Alcantarillado	Posos Sépticos	Total general
Alaquez	1		1
Belisario Quevedo	1		1
Eloy Alfaro	1		1
Guaytacama	1		1
Ignacio Flores	1		1
Joseguango Bajo		1	1
Juan Montalvo	1		1
La Matriz	1		1
Mulaló		1	1
Once de Noviembre		1	1
Pastocalle		1	1
Poaló		1	1
San Buenaventura	1		1
Tanicuchi		1	1
Toacaso	1		1
Total general	9	6	15

Anexo 13. Establecimientos de Salud Pública

Parroquia	Centro de salud	IEES	Sub centro de salud	Total general
Alaquez			1	1
Belisario Quevedo			1	1
Eloy Alfaro			1	1
Guaytacama			1	1
Ignacio Flores		1		1
Joseguango Bajo			1	1
Juan Montalvo			1	1
La Matriz			1	1
Mulaló			1	1
Once de Noviembre			1	1
Pastocalle			1	1
Poaló			1	1
San Buenaventura			1	1
Tanicuchi			1	1
Toacaso			1	1
Total general	1	1	13	15

Anexo 14. Calidad del Servicio de Salud

Institución	Bueno	Malo	Regular	Total general
Centro de salud	1			1
IEES			1	1
Sub centro de salud		3	10	13
Total general	1	3	11	15

Anexo 15. Red eléctrica distribuida por parroquias

Parroquias	Alumbrado Domiciliario	Alumbrado Público	Total general
Alaquez	1		1
Belisario Quevedo	1		1
Eloy Alfaro		1	1
Guaytacama		1	1
Ignacio Flores		1	1
Joseguango Bajo	1		1
Juan Montalvo		1	1
La Matriz		1	1
Mulaló	1		1
Once de Noviembre	1		1
Pastocalle		1	1
Poaló	1		1
San Buenaventura		1	1
Tanicuchi	1		1
Toacaso	1		1
Total general	8	7	15

Anexo 16. Servicio de telefonía móvil

Parroquias	Claro	Movistar	Total general
Alaquez		1	1
Belisario Quevedo		1	1
Eloy Alfaro		1	1
Guaytacama		1	1
Ignacio Flores		1	1
Joseguango Bajo	1		1
Juan Montalvo		1	1
La Matriz		1	1
Mulaló		1	1
Once de Noviembre	1		1
Pastocalle		1	1
Poaló		1	1
San Buenaventura		1	1
Tanicuchi		1	1
Toacaso		1	1
Total general	2	13	15

Anexo 17. Tipo de servicio de internet

Parroquia	Cable	Satélital	Total general
Alaquez		1	1
Belisario Quevedo		1	1
Eloy Alfaro	1		1
Guaytacama		1	1
Ignacio Flores	1		1
Joseguango Bajo		1	1
Juan Montalvo	1		1
La Matriz	1		1
Mulaló		1	1
Once de Noviembre		1	1
Pastocalle		1	1
Poaló		1	1
San Buenaventura	1		1
Tanicuchi		1	1
Toacaso		1	1
Total general	5	10	15

Anexo 18. Tipos de Transporte

Parroquia	Bus	Camionetas	Total general
Alaquez		1	1
Belisario Quevedo	1		1
Eloy Alfaro	1		1
Guaytacama	1		1
Ignacio Flores	1		1
Joseguango Bajo		1	1
Juan Montalvo	1		1
La Matriz	1		1
Mulaló	1		1
Once de Noviembre		1	1
Pastocalle	1		1
Poaló		1	1
San Buenaventura	1		1
Tanicuchi	1		1
Toacaso	1		1
Total general	11	4	15

Anexo 19. Sistema de Transporte

Parroquia	Compañías	Cooperativa de camionetas	Coopertivas de buses	Total general
Alaquez			1	1
Belisario Quevedo	1			1
Eloy Alfaro			1	1
Guaytacama			1	1
Ignacio Flores			1	1
Joseguango Bajo			1	1
Juan Montalvo			1	1
La Matriz			1	1
Mulaló			1	1
Once de Noviembre			1	1
Pastocalle	1			1
Poaló		1		1
San Buenaventura		1		1
Tanicuchi		1		1
Toacaso		1		1
Total general	2	4	9	15

Anexo 20. Tipo de desplazamiento

Parroquia	Paradas	Terminal terrestre	Total general
Alaquez	1		1
Belisario Quevedo		1	1
Eloy Alfaro	1		1
Guaytacama		1	1
Ignacio Flores	1		1
Joseguango Bajo		1	1
Juan Montalvo	1		1
La Matriz	1		1
Mulaló		1	1
Once de Noviembre		1	1
Pastocalle		1	1
Poaló	1		1
San Buenaventura	1		1
Tanicuchi		1	1
Toacaso		1	1
Total general	7	8	15

Anexo 21: Tipos de Atractivos por parroquias

Tipos de Atractivos Turísticos	Manifestaciones Culturales	Sitios Naturales	Total general
Alaquez	5	1	6
Acontecimientos programados	2		2
Bosques		1	1
Históricas	2		2
Realizaciones técnicas y científicas	1		1
Belisario Quevedo	7	1	8
Acontecimientos programados	2		2
Etnografía	1		1
Históricas	2		2
Montañas		1	1
Realizaciones técnicas y científicas	2		2
Eloy Alfaro	3		3
Históricas	3		3
Guaytacama	11	1	12
Acontecimientos programados	3		3
Aguas subterráneas		1	1
Etnografía	3		3
Históricas	4		4
Realizaciones técnicas y científicas	1		1
Ignacio Flores	1	1	2
Fenómenos espeleológicos		1	1
Realizaciones técnicas y científicas	1		1
José Guango Bajo	9	1	10
Acontecimientos programados	2		2
Ambientes lacustres		1	1
Históricas	1		1
Realizaciones técnicas y científicas	6		6
Juan Montalvo	3	1	4
Históricas	3		3
Montañas		1	1

La Matriz	21		21
Acontecimientos programados	1		1
Etnográficas	2		2
Históricas	18		18
Mulaló	5	11	16
Ambientes lacustres		2	2
Bosques		1	1
Etnográficas	2		2
Fenómenos espeleológicos		1	1
Fenómenos geológicos		1	1
Históricas	3		3
Montañas		4	4
Sistema de áreas protegidas		2	2
Once de noviembre	7	1	8
Acontecimientos programados	3		3
Etnografía	2		2
Históricas	1		1
Montañas		1	1
Realizaciones técnicas y científicas	1		1
Pastocalle	6	9	15
Acontecimientos programados	1		1
Aguas subterráneas		2	2
Ambientes lacustres		1	1
Bosques		1	1
Etnografía	2		2
Fenómenos geológicos		1	1
Históricas	1		1
Montañas		3	3
Realizaciones técnicas y científicas	2		2
Ríos		1	1

Poaló	11	6	17
Acontecimientos programados	2		2
Aguas subterráneas		1	1
Etnografía	5		5
Etnográficas	1		1
Históricas	2		2
Montañas		5	5
Realizaciones técnicas y científicas	1		1
San buenaventura	1		1
Etnográficas	1		1
Tanicuchí	10	1	11
Acontecimientos programados	1		1
Bosques		1	1
Etnográficas	2		2
Históricas	1		1
Históricos	5		5
Realizaciones técnicas y científicas contemporáneas	1		1
Toacazo	7	7	14
Acontecimientos programados	1		1
Ambiente lacustre		1	1
Bosques		2	2
Etnográficas	3		3
Históricas	2		2
Montaña		2	2
Montañas		2	2
Realizaciones técnicas y científicas	1		1
Total general	107	41	148

Anexo 22. Comparación de visitas turísticas a Cotopaxi

VISITANTES - TURISMO 2013 - 2014					
Nº	ÁREA NATURAL	AÑO		DIFERENCIA	DIFERENCIA
		2013	2014	TURISTAS	%
1	RESERVA ECOLOGICA LOS ILINIZAS	11.581	14483	2.902	20,04
2	AREA NACIONAL RECREACIÓN BOLICHE	54.664	36168	18.496	33,84
3	PARQUE NACIONAL COTOPAXI	223.836	178082	45.754	20,44
4	PARQUE NACIONAL LLANGANATES	10.393	13441	3.048	22,68

Anexo 23. Modelo de entrevistas



Universidad Técnica de Cotopaxi

Facultad de Ciencias Agropecuarias y Recursos Naturales

Presidente Junta Parroquial:

Institución:

Parroquia:

Sector:

Banco de Preguntas

1. La parroquia a que actividad económica se dedica.
2. Conoce usted los tipos de turismo que pueden ejecutarse dentro su parroquia.
3. Cuentan con Plan de Desarrollos
4. Dentro de los planes de desarrollo existe un espacio hacia el turismo.
5. Cuentan con espacios dentro de la parroquia para fortalecer el turismo.
6. Existen proyectos turísticos construidos o por construirse.
7. Cuentan con financiamiento para la ejecución de su proyecto turístico.
8. Cuanto sería el presupuesto para la ejecución de su proyecto turístico.
9. Existe el apoyo por parte de las autoridades para la ejecución de su proyecto turístico.

10. Dentro de la parroquia entidades como el Ministerio del Turismo, han brindado servicios para los espacios turísticos dentro de su parroquia
11. Cuentan con servicios básicos la parroquia y ¿cuáles son?
12. Cuáles son los medios de transporte para movilizarse dentro y fuera de la parroquia.
13. En qué estado se encuentran las vías y carreteras de su parroquia.
14. A qué partido político se apega más su parroquia.
15. Cuando se posesionó como presidente de la junta parroquial a qué partido político estaba usted afiliado.
16. Los moradores de la parroquia a que sistema de salud asisten
17. Como consideran la calidad de salud en su parroquia