



UNIVERSIDAD TÉCNICA DE COTOPAXI

FACULTAD DE CIENCIAS AGROPECUARIAS Y RECURSOS NATURALES

CARRERA DE INGENIERÍA EN ECOTURISMO

PROYECTO DE INVESTIGACIÓN

**“DIAGNÓSTICO SITUACIONAL PARA IDENTIFICAR LOS POSIBLES
PROBLEMAS TURÍSTICOS EN EL CANTÓN SAQUISILÍ”**

Proyecto de Investigación presentado previo a la obtención del Título de Ingeniería en
Ecoturismo

Autor:

Jessica Alexandra Montatixe Chile

Tutor:

Ing. Milton Sampedro, Mgs

Latacunga – Ecuador

Febrero, 2019

DECLARACIÓN DE AUTORÍA

Yo, **Jessica Alexandra Montatixe Chile** declaro ser autora del presente proyecto de investigación: “**Diagnóstico situacional para identificar los posibles problemas turísticos en el cantón Saquisilí**”, siendo el Ing. Milton Sampedro, Mgs tutor del presente trabajo; y eximo expresamente a la Universidad Técnica de Cotopaxi y a sus representantes legales de posibles reclamos o acciones legales.

Además, certifico que las ideas, conceptos, procedimientos y resultados vertidos en el presente trabajo investigativo, son de mi exclusiva responsabilidad.

.....
Ing. Milton Sampedro, Mgs.

C.I. 060263698-7

.....
Jessica Alexandra Montatixe Chile

C.I.172672849-4

CONTRATO DE CESIÓN NO EXCLUSIVA DE DERECHOS DE AUTOR

Comparecen a la celebración del presente instrumento de cesión no exclusiva de obra, que celebran de una parte **Montatix Chile Jessica Alexandra**, identificada con C.I. N° **172672849-4** de estado civil **Soltera** y con domicilio en el cantón **Mejía**, a quien en lo sucesivo se denominará a **LA CEDENTE**; y, de otra parte, el Ing. MBA. Cristian Fabricio Tinajero Jiménez, en calidad de Rector y por tanto representante legal de la Universidad Técnica de Cotopaxi, con domicilio en la Av. Simón Rodríguez Barrio El Ejido Sector San Felipe, a quien en lo sucesivo se le denominará **EL CESIONARIO** en los términos contenidos en las cláusulas siguientes:

ANTECEDENTES: CLÁUSULA PRIMERA. - **LA CEDENTE** es una persona natural estudiante de la carrera de **Ecoturismo** titular de los derechos patrimoniales y morales sobre el trabajo de grado **Proyecto Investigativo** la cual se encuentra elaborada según los requerimientos académicos propios de la Facultad según las características que a continuación se detallan:

Historial académico. - Abril 2014-Febrero 2019

Aprobación HCA. - Abril 2018

Tutor. - Ing. Milton Sampedro, Mgs

Tema: “Diagnóstico situacional para identificar los posibles problemas turísticos en el Cantón Saquisilí”.

CLÁUSULA SEGUNDA. – **EL CESIONARIO** es una persona jurídica de derecho público creada por ley, cuya actividad principal está encaminada a la educación superior formando profesionales de tercer y cuarto nivel normada por la legislación ecuatoriana la misma que establece como requisito obligatorio para publicación de trabajos de investigación de grado en su repositorio institucional, hacerlo en formato digital de la presente investigación.

CLÁUSULA TERCERA. - Por el presente contrato, **LA CEDENTE** autoriza a **EL CESIONARIO** a explotar el trabajo de grado en forma exclusiva dentro del territorio de la República del Ecuador.

CLÁUSULA CUARTA. - **OBJETO DEL CONTRATO:** Por el presente contrato **LA CEDENTE**, transfiere definitivamente a **EL CESIONARIO** y en forma exclusiva los siguientes derechos patrimoniales; pudiendo a partir de la firma del contrato, realizar, autorizar o prohibir:

- a) La reproducción parcial del trabajo de grado por medio de su fijación en el soporte informático conocido como repositorio institucional que se ajuste a ese fin.
- b) La publicación del trabajo de grado.
- c) La traducción, adaptación, arreglo u otra transformación del trabajo de grado con fines académicos y de consulta.
- d) La importación al territorio nacional de copias del trabajo de grado hechas sin autorización del titular del derecho por cualquier medio incluyendo mediante transmisión.
- f) Cualquier otra forma de utilización del trabajo de grado que no está contemplada en la ley como excepción al derecho patrimonial.

CLÁUSULA QUINTA. - El presente contrato se lo realiza a título gratuito por lo que **EL CESIONARIO** no se halla obligada a reconocer pago alguno en igual sentido **LA CEDENTE** declara que no existe obligación pendiente a su favor.

CLÁUSULA SEXTA. - El presente contrato tendrá una duración indefinida, contados a partir de la firma del presente instrumento por ambas partes.

CLÁUSULA SÉPTIMA. - CLÁUSULA DE EXCLUSIVIDAD. - Por medio del presente contrato, se cede en favor de **EL CESIONARIO** el derecho a explotar la obra en forma exclusiva, dentro del marco establecido en la cláusula cuarta, lo que implica que ninguna otra persona incluyendo **LA CEDENTE** podrá utilizarla.

CLÁUSULA OCTAVA. - LICENCIA A FAVOR DE TERCEROS. - LA CESIONARIA podrá licenciar la investigación a terceras personas siempre que cuente con el consentimiento de **LA CEDENTE** en forma escrita.

CLÁUSULA NOVENA. - El incumplimiento de la obligación asumida por las partes en las cláusulas cuartas, constituirá causal de resolución del presente contrato. En consecuencia, la resolución se producirá de pleno derecho cuando una de las partes comunique, por carta notarial, a la otra que quiere valerse de esta cláusula.

CLÁUSULA DÉCIMA. - En todo lo no previsto por las partes en el presente contrato, ambas se someten a lo establecido por la Ley de Propiedad Intelectual, Código Civil y demás del sistema jurídico que resulten aplicables.

CLÁUSULA UNDÉCIMA. - Las controversias que pudieran suscitarse en torno al presente contrato, serán sometidas a mediación, mediante el Centro de Mediación del Consejo de la

Judicatura en la ciudad de Latacunga. La resolución adoptada será definitiva e inapelable, así como de obligatorio cumplimiento y ejecución para las partes y, en su caso, para la sociedad. El costo de tasas judiciales por tal concepto será cubierto por parte del estudiante que lo solicitare.

En señal de conformidad las partes suscriben este documento en dos ejemplares de igual valor y tenor en la ciudad de Latacunga, 18 de febrero del 2019.

.....
Jessica Alexandra Montatixe Chile.

LA CEDENTE

.....
Ing. MBA. Cristian Tinajero Jiménez.

EL CESIONARIO

AVAL DEL TUTOR DE PROYECTO DE INVESTIGACIÓN

En calidad de Tutor del Trabajo de Investigación sobre el título:

“Diagnóstico situacional para identificar los posibles problemas turísticos en el cantón Saquisilí”, de **Montatixe Chile Jessica Alexandra** de la carrera de **Ingeniería en Ecoturismo**, considero que dicho Informe Investigativo cumple con los requerimientos metodológicos y aportes científico-técnicos suficientes para ser sometidos a la evaluación del Tribunal de Validación de Proyecto que el Consejo Directivo de la Facultad de Ciencia Agropecuarias y Recursos Naturales de la Universidad Técnica de Cotopaxi designe, para su correspondiente estudio y calificación.

Latacunga, del 2019

Tutor

Ing. Milton Sampedro, Mgs.

C.I. 060263698-7

APROBACIÓN DEL TRIBUNAL DE TITULACIÓN

En calidad de Tribunal de Lectores, aprueban el presente Informe de Investigación de acuerdo a las disposiciones reglamentarias emitidas por la Universidad Técnica de Cotopaxi, y por la Facultad de Ciencias Agropecuarias y Recursos Naturales; por cuanto, a la postulante **Montatixe Chile Jessica Alexandra**, con el título de Proyecto de Investigación: “**Diagnóstico situacional para identificar los posibles problemas turísticos en el cantón Saquisilí**”, han considerado las recomendaciones emitidas oportunamente y reúne los méritos suficientes para ser sometido al acto de Sustentación de Proyecto.

Por lo antes expuesto, se autoriza realizar los empastados correspondientes, según la normativa institucional.

Latacunga, del 2019.

Para constancia firman:

Lector 1 (Presidente)

Lcda. Diana Vinueza, Mgs.

C.I: 171606014-8

Lector 2

Ing. Alejandra Rodas, M.Sc.

C.I: 172222086-8

Lector 3

Ing. Andrea Andrade, M.Sc.

C.I: 171929146-8

AGRADECIMIENTO

Agradezco primeramente a mi Dios por darme la vida y la oportunidad de cumplir con uno de mis anhelados sueños llegar a obtener el título de Ingeniera en Ecoturismo

A mi madre Olga por ser el pilar más importante, pues siempre ha estado junto a mí apoyándome durante toda mi vida y mi trayectoria universitaria, este logro no hubiera sido posible sin su sacrificio por hacer de mí una profesional.

A mi padre Marcelo gracias por cada consejo y por cada una de las palabras que me guiaron durante mi vida.

Asimismo, agradezco a mis primas Mayra y Angélica por apoyo constante y los consejos que me han ayudado a culminar con éxito mi carrera universitaria.

Finalmente agradezco a la Universidad Técnica de Cotopaxi por ser la sede de todo el conocimiento adquirido en estos años, de igual manera a los docentes de la Carrera de Ecoturismo, quienes con su dirección, conocimiento y enseñanza han permitido el desarrollo de este proyecto.

Jessica Alexandra Montatixe Chile

DEDICATORIA

El presente trabajo investigativo esta dedicado con todo mi amor para mi familia de manera especial a mis padres que me han dejado la mejor herencia que un hijo puede recibir que son los estudios, pues me han apoyado y motivado en mi formación académica y han sido ejes fundamentales de mi formación personal y profesional

Jessica Alexandra Montatixe Chile

UNIVERSIDAD TÉCNICA DE COTOPAXI

FACULTAD DE CIENCIAS AGROPECUARIAS Y RECURSOS NATURALES

TITULO: “Diagnóstico situacional para identificar los posibles problemas turísticos en el cantón Saquisilí”.

Autora:
Jessica Alexandra Montatixe Chile

RESUMEN

En la provincia de Cotopaxi se encuentra situado el cantón Saquisilí, un lugar privilegiado de bellos paisajes naturales, cultura, fiestas religiosas, tradiciones y gente amable. Por ello se llevó a cabo la presente investigación cuyo objetivo es obtener el diagnóstico situacional del cantón Saquisilí mediante técnicas e instrumentos que permitieron la identificación de los posibles problemas turísticos. Inicialmente se recopiló información bibliográfica de fuentes como el Plan de desarrollo y ordenamiento territorial (2014-2019) y el Catastro de atractivos y planta turística; asimismo por medio de fuentes primarias se realizó entrevistas a los actores clave permitiendo el análisis del ámbito socio-cultural, ambiental y turístico. Dando como resultado que el sector rural tiene déficit de los servicios básicos. Se procedió después a identificar los problemas en los ámbitos socio-cultural, ambientales y turísticos mediante la matriz PESTLA, la cual permite analizar los factores políticos, económicos, sociales, tecnológicos, legales y ambientales orientados al turismo. Los principales problemas identificados fueron la limitante de presupuesto para la ejecución de proyectos turísticos; la falta de apoyo en las parroquias rurales por parte del MINTUR y la contaminación ambiental ocasionada por el mal manejo de los desechos sólidos y líquidos; también por la falta de conciencia ambiental por parte de los habitantes y turistas que visitan el cantón. Con respecto a los atractivos no cuentan con señalización ni tampoco con una difusión y promoción de los mismos. Las autoridades del GAD Municipal deberían trabajar en los sectores rurales, ya que existe mayor prioridad en el sector urbano, igualmente trabajar en conjunto con las parroquias para potencializar el turismo y mejorar la calidad de vida de los pobladores.

Palabras clave: Problemas turísticos, ambientales, socio-cultural, situación actual.

UNIVERSIDAD TÉCNICA DE COTOPAXI
FACULTAD DE CIENCIAS AGROPECUARIAS Y RECURSOS NATURALES

THEME: "Situational diagnosis identifying possible problems Saquisilí Canton".

Author:

Jessica Alexandra Montatixe Chile

ABSTRACT

In the Cotopaxi province is Saquisilí Canton, a privileged place of natural landscapes, culture, religious festivals, traditions and friendly people. Therefore, we have taken into account the information on the subject. Initially, bibliographic information was collected, such as the Development and Territorial Planning Plan (2014-2019) and the Catastro of attractions and tourist facilities; interviews were also published with the key actors to the different elements of the tourism system such as infrastructure, superstructure and structure. As a result, the rural sector has a deficit in basic services. It is processed after identifying the problems in the socio-cultural, environmental and tourism areas through the PESTLA matrix, which allows analyzing the political, economic, social, technological, legal and environmental factors oriented to tourism. The main problems have been limited to the budget for the execution of tourism projects; The lack of supporting in rural parishes by MINTUR and environmental pollution caused by poor management of solid and liquid waste; also due to the lack of environmental awareness on the part of the inhabitants and tourists who visit the Canton. With respect to sports do not have a signaling nor with a dissemination and promotion of them. The authorities of the GAD municipal services work in the rural sectors, since there is a priority in the urban sector, working together with the parishes to promote tourism and improve the inhabitants life quality

Keywords: Tourism problems, environmental, sociocultural, current situation.

ÍNDICE DE CONTENIDOS

DECLARACIÓN DE AUTORÍA	i
CONTRATO DE CESIÓN NO EXCLUSIVA DE DERECHOS DE AUTOR.....	ii
AVAL DEL TUTOR DE PROYECTO DE INVESTIGACIÓN	v
APROBACIÓN DEL TRIBUNAL DE TITULACIÓN.....	vi
AGRADECIMIENTO.....	vii
DEDICATORIA	viii
RESUMEN.....	ix
ABSTRACT	x
ÍNDICE DE CONTENIDOS	xi
ÍNDICE DE TABLAS.....	xiv
ÍNDICE DE FIGURAS	xv
ÍNDICE DE APÉNDICE.....	xv
1. INFORMACIÓN GENERAL	1
2. RESUMEN DEL PROYECTO	2
3. JUSTIFICACIÓN DEL PROYECTO.....	2
4. BENEFICIARIOS DEL PROYECTO.....	3
Beneficiarios Directos	3
Beneficiarios Indirectos	3
5. EL PROBLEMA DE INVESTIGACIÓN:.....	3
6. OBJETIVOS:.....	4
6.1. Objetivo General	4
6.2. Objetivo Especifico	4
7. ACTIVIDADES Y SISTEMAS DE TAREAS EN RELACIÓN A LOS OBJETIVOS PLANTEADOS	5
8. FUNDAMENTACIÓN CIENTÍFICO TÉCNICA.....	6

8.1. Turismo.....	6
8.2. Turismo Interno y Externo	6
8.3. Tipos de Turismo.....	6
8.3.1. Turismo de Aventura	6
8.3.2. Turismo Alternativo.....	6
8.3.3. Turismo Cultural	7
8.3.4. Turismo Gastronómico.....	7
8.3.5. Turismo Rural	7
8.3.6. Turismo Religioso	8
8.3.7. Ecoturismo	8
8.3.8. Agroturismo	9
8.3.9. Turismo Científico.....	9
8.3.10. Turismo de Negocio.....	9
8.3.11. Turismo de descanso y esparcimiento	9
8.4. Turismo en el Ecuador.....	10
8.5. Problemas turísticos del Ecuador.....	10
8.6. Turismo en la economía	11
8.6.1. Ingresos económicos por la actividad turística a nivel internacional	11
8.6.2. Ingresos económicos por la actividad turística en Ecuador	11
8.6.3. Empleos generados por la actividad turística en Ecuador	12
8.7. Sistema Turístico	12
8.8. Planta Turística.....	13
8.8.1. Elementos de la planta turística	13
8.9. Atractivos turísticos	14
9. METODOLOGÍA	15
9.1. Tipos de investigación	15

9.1.1. Investigación por el tipo de problema	15
9.1.2. Investigación por el lugar	15
9.2. Entrevistas.....	15
9.3. Matriz PESTLA.....	15
9.3.1. Proceso.....	16
9.3.2. Criterios de verificación.....	17
9.3.3 Criterio de calificación.....	17
9.4. Problemas	17
10. ANÁLISIS Y DISCUSIÓN DE RESULTADOS	18
10.1. Establecimiento del estado actual del cantón Saquisilí.....	18
10.1.1. Plan de desarrollo y ordenamiento territorial del cantón Saquisilí 2014-2019..	18
10.1.2. Componente Social	20
10.1.3. Componente Ambiental.....	21
10.1.4 Componente Económico por Parroquias	22
10.1.5. Superestructura	23
10.1.5.1. Proyecto turístico	24
10.1.6.2. Infraestructura.....	24
10.1.6. Estructura	26
10.1.6.1 Atractivos	26
10.1.6.2 Planta turística del cantón Saquisilí.....	27
10.2. Matriz PESTLA.....	30
10.3. Problemas Turísticos.....	32
11. IMPACTO	34
12. PRESUPUESTO PARA LA ELABORACIÓN DEL PROYECTO	35
13. CONCLUSIONES Y RECOMENDACIONES.....	36
RECOMENDACIONES	36

14. REFERENCIA.....	37
15. APÉNDICE.....	1

ÍNDICE DE TABLAS

Tabla 1: Beneficiarios Directos.....	3
Tabla 2. Actividades de acuerdo con los objetivos.....	5
Tabla 3: Crecimiento económico 2018.....	12
Tabla 4: Componente social.....	21
Tabla 5: Componente ambiental.....	22
Tabla 6: Actividades económicas por parroquias.....	23
Tabla 7: Atractivos naturales.....	26
Tabla 8: Manifestaciones culturales del cantón Saquisilí.....	27
Tabla 9: Planta turística del cantón Saquisilí.....	28
Tabla 10: Alojamiento.....	28
Tabla 11: Establecimientos de alimentos y bebidas del cantón Saquisilí.....	29
Tabla 12: Establecimientos de alimentos y bebidas del cantón Saquisilí.....	29
Tabla 13: Ocio y recreación.....	30
Tabla 14: Matriz PESTLA.....	30
Tabla 15: Problemas relacionados a los ámbitos socio-cultural, ambientales y turísticos.....	32
Tabla 16: Presupuesto del proyecto.....	35

ÍNDICE DE FIGURAS

Figura 1 Matriz PESTLA.....	16
Figura 2 Ubicación geográfica del cantón Saquisilí	19
Figura 3 División territorial	20
Figura 4 Estructura parroquial	24

ÍNDICE DE APÉNDICE

Apéndice 1. Aval de traducción al idioma inglés	1
Apéndice 2. Equipo de trabajo	2
Apéndice 3. Preguntas de la entrevista	7
Apéndice 4. Entrevista.....	8
Apéndice 5 Actores Claves	9
Apéndice 6 Parroquias urbanas y rurales	9
Apéndice 7 Población hombres y mujeres	9
Apéndice 8 Etnia.....	10
Apéndice 9 Tipos de climas	10
Apéndice 10 Proyectos Turísticos	10
Apéndice 11 Sanidad.....	10
Apéndice 12 Energía	11
Apéndice 13 Comunicación.....	11
Apéndice 14 Servicio de internet	11
Apéndice 15 Salud	12
Apéndice 16 Transporte del cantón Saquisilí	12
Apéndice 17 Atractivos naturales y manifestaciones culturales	12
Apéndice 18 Justificación de los elementos analizados	13

Apéndice 19 Infraestructura del cantón Saquisíí	15
Apéndice 20 Infraestructura del cantón Saquisilí	16
Apéndice 21 Superestructura turística del cantón Saquisilí.....	17

1. INFORMACIÓN GENERAL

Título del Proyecto:

DIAGNÓSTICO SITUACIONAL PARA IDENTIFICAR LOS POSIBLES PROBLEMAS TURÍSTICOS EN EL CANTÓN SAQUISILÍ.

Fecha de inicio: 10 de Abril 2018

Fecha de finalización: Febrero, 2019

Lugar de ejecución:

Saquisilí –Cotopaxi

Facultad que auspicia:

Ciencias Agropecuarias y Recursos Naturales

Carrera que auspicia:

Ingeniería en Ecoturismo

Proyecto de investigación vinculado:

Alternativas Ecoturísticas del Campo Salache

Equipo de Trabajo (Apéndice 2):

Tutor: Ing. Milton Sampedro, Mgs.

Autora: Jessica Montatixe

Lectores: Lcda. Diana Vinueza, Mgs.

Ing. Alejandra Rodas, M.Sc.

Ing. Andrea Andrade, M.Sc.

Área de Conocimiento:

Servicios

Línea de investigación:

Planificación y Gestión De Turismo Sostenible

Sub líneas de investigación de la Carrera:

Análisis del turismo

2. RESUMEN DEL PROYECTO

En la provincia de Cotopaxi se encuentra situado el cantón Saquisilí, un lugar privilegiado de bellos paisajes naturales, cultura, fiestas religiosas, tradiciones y gente amable. Por ello se llevó a cabo la presente investigación cuyo objetivo es obtener el diagnóstico situacional del cantón Saquisilí mediante técnicas e instrumentos que permitieron la identificación de los posibles problemas turísticos.

Inicialmente se recopiló información bibliográfica de fuentes como el Plan de desarrollo y ordenamiento territorial (2014-2019) y el Catastro de atractivos y planta turística asimismo por medio de fuentes primarias se realizó entrevistas a los actores clave permitiendo el análisis del ámbito socio-cultural, ambiental y turístico.

Dando como resultado que el sector rural tiene déficit de los servicios básicos. Se procedió después a identificar los problemas en los ámbitos socio-cultural, ambientales y turísticos mediante la matriz PESTLA, la cual permite analizar los factores políticos, económicos, sociales, tecnológicos, legales y ambientales orientados al turismo.

Los principales problemas identificados fueron la limitante de presupuesto para la ejecución de proyectos turísticos; la falta de apoyo en las parroquias rurales por parte del MINTUR y la contaminación ambiental ocasionada por el mal manejo de los desechos sólidos y líquidos; también por la falta de conciencia ambiental por parte de los habitantes y turistas que visitan el cantón.

Con respecto a los atractivos no cuentan con señalización ni tampoco con una difusión y promoción de los mismos. Las autoridades del GAD Municipal deberían trabajar en los sectores rurales, ya que existe mayor prioridad en el sector urbano, igualmente trabajar en conjunto con las parroquias para potencializar el turismo y mejorar la calidad de vida de los pobladores.

3. JUSTIFICACIÓN DEL PROYECTO

El turismo es un factor importante para nuestro país, pues es la tercera industria de ingresos económicos. El cantón Saquisilí cuenta con atractivos naturales y culturales lo que hace de esta tierra un lugar para ser visitado por turistas nacionales e extranjeros. El propósito de esta investigación es dar a conocer los problemas existentes del cantón, los mismos que están afectando al desarrollo de la actividad turística y su vez a la generación del recurso económico de las personas que se dedican a la prestación de servicios turísticos.

El presente proyecto de investigación beneficiará a los prestadores de servicios turísticos; generando el aumento de visitas y a su vez el crecimiento económico para el mejoramiento de la calidad de vida. Asimismo, beneficiará a los estudiantes de la carrera de ecoturismo.

Este proyecto de investigación se encuentra vinculado al proyecto de Alternativas Ecoturísticas en el campus Salache de esta manera que es importante contribuir con el desarrollo del sector turístico.

4. BENEFICIARIOS DEL PROYECTO

Beneficiarios Directos

Los beneficiarios directos son los prestadores de servicios turísticos del cantón Saquisilí.

Tabla 1
Beneficiarios Directos

ZONAS	BENEFICIARIOS	CARACTERÍSTICAS
Urbana y Rural	Directos	Los pobladores.
		Transportistas
		Dueños de establecimientos turísticos
		Turistas extranjeros.
		Turistas nacionales

Nota. Adaptado de: (INEC, 2010)

Beneficiarios Indirectos

Son los 350 estudiantes de la carrera de Ingeniería en Ecoturismo; los mismos que podrán utilizar la información para futuras investigaciones.

5. EL PROBLEMA DE INVESTIGACIÓN:

El turismo son todas aquellas actividades que los turistas realizan durante su estancia en el destino y su principal aportación es la generación de ingresos económicos.

Es por eso que la actividad turística puede convertirse en una estrategia de desarrollo local; pues busca mejorar las condiciones de vida de la población, mediante el aprovechamiento de los recursos naturales y culturales. Por eso es importante determinar cuáles son las causas que impiden que el turismo se desarrolle, de esta manera facilitar con la identificación de los problemas socio-cultural, ambientales y turísticos del cantón Saquisilí, debido a que no existen estudios de los problemas que afectan al desarrollo del turismo. Por tal motivo se realiza la

presente investigación para conocer las debilidades que presenta el sistema turístico del cantón ya que algunas personas se dedican a brindar servicios turísticos.

6. OBJETIVOS:

6.1. Objetivo General

- ✓ Realizar un diagnóstico situacional del Cantón Saquisilí mediante técnicas e instrumentos para la identificación de los posibles problemas turísticos.

6.2. Objetivo Especifico

- ✓ Recopilar información bibliográfica de los atractivos y planta turística para el establecimiento del estado actual.
- ✓ Determinar los problemas relacionados con el ámbito social, cultural, ambiental y turístico mediante la información recopilada.

7. ACTIVIDADES Y SISTEMAS DE TAREAS EN RELACIÓN A LOS OBJETIVOS PLANTEADOS

Tabla 2

Actividades de acuerdo con los objetivos

OBJETIVOS	ACTIVIDAD	RESULTADOS	MEDIOS DE VERIFICACIÓN
Recopilar información bibliográfica de los atractivos y planta turística para el establecimiento del estado actual	Salida de campo Lista de actores clave en el área de turismo para aplicar las entrevistas. (Apéndice 4) Investigación bibliográfica de los atractivos y planta turística Matriz PESTLA Listado de los atractivos y planta turística	Diagnóstico del estado actual de los atractivos y planta turística perteneciente al cantón Saquisilí	Situación actual en los ámbitos socio-cultural, ambiental y económico (Tabla 4, 5 y 6) Resultados de las entrevistas dirigidas a los actores claves (Apéndice 19,20 y 21) Numero de atractivos turísticos y planta turística Matriz PESTLA (Tabla 14)
Determinar los problemas del cantón Saquisilí relacionados con el ámbito social- cultural, ambiental y turísticos mediante la información recopilada	Análisis de la información recopilada en el ámbito social, cultural, ambiental, turístico del cantón Saquisilí	Problemas identificados en los ámbitos social cultural ambiental y turístico del cantón Saquisilí	Tabla de los atractivos naturales y culturales (Tabla 7 y8) Tabla de planta turística (Tabla 9) Tablas de los problemas turísticos (Tabla 15)

8. FUNDAMENTACIÓN CIENTÍFICO TÉCNICA

8.1. Turismo

“Es el conjunto de actividades que realizan las personas durante sus viajes y estancias en lugares distintos al de su entorno habitual, por un periodo de tiempo consecutivo inferior a un año con fines de ocio, por negocio y otros motivos, y no por motivos lucrativos” (OMT, 2008).

Turismo son los desplazamientos cortos o temporales de las personas que van en dirección de un destino fuera de su lugar de residencia con un propósito de descansar y recrearse, incluyendo actividades durante el viaje.

8.2. Turismo Interno y Externo

Turismo interno: Son el desplazamiento de los turistas nacionales y extranjeros residentes en el país hacia la ciudad o región de su mismo territorio.

Turismo externo: Son desplazamiento de turistas nacionales de un país hacia otro país.

8.3. Tipos de Turismo

La actividad turística se clasifica de acuerdo al propósito del viaje que esté orientado a la necesidad turista.

8.3.1. Turismo de Aventura

“Actividades que impliquen interacción con el medio ambiente natural y que contengan elementos de riesgo aparente o real cuyo resultado, aunque incierto, puede estar influenciado por el perfil del participante y otras circunstancias de manera relativa” (Moral & Cañero, 2014).

Turismo de aventura comprende aquellas personas que son riesgosas y exploradoras que buscan relacionarse con la naturaleza, aprovechando sus recursos .algunas de las actividades que se realizan se encuentran canopy, rafting, escala, montañismo, ciclismo, caminata entre otros.

8.3.2. Turismo Alternativo

“Es una corriente de turismo que tiene como objetivo la realización de viajes donde el turista participa en actividades recreativas de contacto con la naturaleza y las expresiones culturales de comunidades rurales, indígenas y urbanas, respetando los patrimonios natural, cultural e histórico del lugar que visitan” (Narvaez,2014).

Este tipo de turismo realiza viajes como el fin de poner en contacto al turista con diferentes actividades que están en contacto con la naturaleza y las expresiones culturales, donde los

visitantes disfruten y a la misma vez participar con la conservación de los recursos naturales y culturales.

8.3.3. Turismo Cultural

“El Turismo Cultural se define como "Aquel viaje turístico motivado por conocer, comprender y disfrutar el conjunto de rasgos y elementos distintivos, espirituales y materiales, intelectuales y afectivos que caracterizan a una sociedad o grupo social de un destino específico” (Overblog, 2018).

El turismo cultural es el viaje que se realizan los turistas con el deseo de ponerse en contacto con otras culturas, cuyo objetivo es conocer y disfrutar el conjunto de rasgos y elementos distintivos, espirituales y materiales, intelectuales y afectivos que caracterizan a una sociedad o grupo social de un destino turístico. Respetando su integridad, cuidando su medio natural y otorgando beneficios económicos.

8.3.4. Turismo Gastronómico

“Personas que durante sus viajes y estancias realizan actividades fundamentadas en el patrimonio cultural gastronómico material e inmaterial en lugares diferentes a los de su entorno habitual, por un periodo de tiempo consecutivo inferior a un año con el principal fin de consumir y disfrutar productos, servicios, experiencias e inspiraciones gastronómicas de manera prioritaria y complementaria” (Dr. Montecinos, 2013).

Este tipo de turismo tiene como objetivo principal experimentar la cultura gastronómica del lugar donde se visitan restaurantes, mercados, participa en programas gastronómicos, fiestas locales y otros, con el objetivo de deleitar y satisfacer el apetito con platos típicos acorde a las exigencias del consumidor.

8.3.5. Turismo Rural

“Es una actividad turística que se realiza en un espacio rural, habitualmente en pequeñas localidades (menores a los 1.000 o 2.000 habitantes) o fuera del casco urbano en localidades de mayor tamaño. Las instalaciones suelen ser antiguas masías y caseríos que han sido reformados y adaptados, y son dirigidos familiarmente y ofrecen un servicio de calidad, en ocasiones por los mismos propietarios” (González, 2008).

Turismo rural se perfila como una actividad de esparcimiento que se realiza en zonas no urbanas donde toman contacto con la población local, realizando actividades de convivencia con la

comunidad, en aquellas expresiones sociales, culturales y productivas cotidianas de la misma aprovechando los recursos, preservación y mejora del entorno.

8.3.6. Turismo Religioso

“El turismo religioso es uno de los nichos del mercado turístico en crecimiento. Los principales destinos de esta tipología turística son los lugares santos que representan lugares de devoción y de peregrinaje, así como sitios destacados por su peculiaridad histórico-cultural. El turismo religioso tiene una composición compleja debido a varios elementos que constituyen sus destinaciones y los motivos que mueven a los viajeros hacia estos lugares. Es decir el turismo religioso se compone de patrones religiosos, culturales, tradicionales, espirituales, paisajísticos, que muchas veces interactúan en la intención y la decisión de emprender el viaje” (Aulet Serrallonga & Hakoyan, 2011).

Son las actividades turísticas vinculadas a las prácticas religiosas en lugares determinados con un significado religioso. Este tipo de turismo se compone de patrones religiosos, culturales, tradicionales, espirituales, paisajísticos, que muchas veces interactúan en la decisión de realizar un viaje.

8.3.7. Ecoturismo

“Aquella modalidad turística ambientalmente responsable consistente en viajar o visitar áreas naturales relativamente sin disturbar con el fin de disfrutar, apreciar y estudiar los atractivos naturales (paisaje, flora y fauna silvestres) de dichas áreas, así como cualquier manifestación cultural (del presente y del pasado) que puedan encontrarse ahí, través de un proceso que promueve la conservación ,tiene bajo impacto ambiental y cultural y propicia un involucramiento activo y socio económica benéfico de las poblaciones locales” (Rebollo Soto, 2012).

Ecoturismo son viajes responsables con la naturaleza conservando y protegiendo el entorno natural realizando actividades turísticas sin alterar el equilibrio del medio ambiente y reduciendo impactos negativos de esta forma se protege las zonas naturales. El ecoturismo permite diferentes actividades como ciclismo, senderismo, kayak, observación de flora fauna, escalada entre otras desarrollando experiencias tanto para los turistas como para la población local y a la misma el incremento de los ingresos económicos.

8.3.8. Agroturismo

“Es una actividad en la que el turista busca vincularse con las labores del campo. Otras de sus motivaciones son: el contacto con las actividades económicas tradicionales en localidades regularmente pequeñas y experimentar la vida rural campesina. Para el turista, esto significa una oportunidad de entrar en contacto con la naturaleza, aun cuando pueda tratarse de espacios sometidos a procesos productivos intensos. También le permite conocer los rasgos de una actividad relacionada, paseos a pie, en bicicleta o en animales de carga, o atestiguar y degustar alimentos producidos en el lugar” (Riveros, 2003).

El agroturismo es una actividad turística donde brinda al visitante la oportunidad de conocer aspectos de la cultura local y aprender sobre prácticas tradicionales de cultivos, cosechas y procesamiento de productos agropecuarios, buscando que el campesino salga beneficiado económicamente a través de la agricultura y el turismo.

8.3.9. Turismo Científico

“El turismo científico empezó a crearse como una tendencia emergente en países desarrollados con el fin de incentivar en una forma directa y participativa a personas en el conocimiento del mundo natural. De esta manera, pretende ofrecer vacaciones en donde se pueda lograr un mayor entendimiento de la naturaleza desde una perspectiva científica” (Peña, 2012).

Este tipo de turismo lo realizan estudiantes e investigadores con el objetivo de investigar y ampliar sus conocimientos. En el turismo científico se puede visitar museos, centros de investigación, estaciones biológicas, yacimientos arqueológicos, entre otros.

8.3.10. Turismo de Negocio

“Este tipo de turismo lo practica el hombre de negocios, para el desarrollo de las actividades mercantiles, aprovechando la oportunidad de disfrutar las bondades climáticas, bellezas paisajistas y sitios de diversión, del lugar que van a realizar sus negocios” (Roda, 2009).

8.3.11. Turismo de descanso y esparcimiento

“Turismo de descanso y esparcimiento es aquel que permite a la persona disfrutar y descansar, descubriendo las bondades y costumbres de otras regiones, distintas a las del sitio donde reside. En esta clase de turismo, el individuo realiza su deseo de cambiar de ambiente” (Mendoza, 2016).

8.4. Turismo en el Ecuador

“Ecuador tiene una extensión de 283.561 km², está ubicado al noroeste de América del Sur, limita por el sur y por el este con Perú, y con Colombia por el norte, y al oeste con el océano Pacífico. Dividido en cuatro regiones costa, sierra, amazonia y la región insular por lo que cuenta con diferentes tipos de climas, siendo conocido como el país de los cuatro mundos” (Ramírez, 2013).

En su pequeña extensión de territorio se pueden encontrar bosques tropicales y húmedos, selvas, montañas, islas, páramos, valles y nevados. Ecuador es uno de los 17 países en el mundo clasificados como mega diversos por la UNESCO, albergando una enorme variedad mamíferos, aves, reptiles y orquídeas.

Ecuador un país mágico multiétnico y pluricultural, debido a que posee una gran variedad étnica en sus diferentes regiones, cuenta con 18 nacionalidades indígenas y 14 pueblos.

Ecuador es un lugar maravilloso, de hermosos paisajes y de los más diversos atractivos turísticos, lugares como la Laguna del Quilotoa, Volcán Cotopaxi, Centro histórico de Quito, Selva amazónica y uno de sus principales atractivos es el Archipiélago de Galápagos y su reserva marina, que guardan especies endémicas únicas en el planeta.

Es un país con gente amable, historia y diversidad, lo que le hace es un destino fascinante encontrando cultura, historia, aventura, gastronomía y un contacto único con la naturaleza. Es por esa razón que Ecuador es considerado como un destino turístico preferido a nivel nacional e internacional.

Durante los últimos años la actividad turística en Ecuador ha incrementado el crecimiento económico, contribuyendo con fuentes de trabajo y su vez generando la tercera fuente de ingresos del país, siendo considerada una de las industrias más importantes.

8.5. Problemas turísticos del Ecuador

“Ecuador es un país con riqueza natural y cultural pues tiene 46 ecosistemas valles, páramos, bosques tropicales, selvas y desiertos. En su flora y fauna esta entre las más diversas del mundo contando con alrededor de 18.000 especies en flora las cuales 5000 son plantas endémicas únicas en el mundo. El 15 % de fauna nativa de Ecuador está compuesta por especies que no se encuentran en otro lugar. Así mismo ofrece variedad de culturas, costumbres y tradiciones” (Ramírez, 2013).

El turismo en Ecuador presenta algunos problemas turísticos como es el escaso número de productos turísticos que pueden ser vendidos de forma inmediata a los turistas, como es Galápagos convirtiéndose en el producto estrella. Otro problema turístico es la falta y deficiencia de infraestructura turística poniendo en peligro el desarrollo turístico. Por otra parte, otro problema turístico es el aumento de inseguridad el país y especialmente en las ciudades grandes.

8.6. Turismo en la economía

8.6.1. Ingresos económicos por la actividad turística a nivel internacional

“Turismo es una de las actividades económicas y culturales más importante del mundo siendo una de las fuentes principales de ingresos económicos de cualquier país ya que es uno de los sectores que crea empleo, impulsa al desarrollo de establecimientos gastronómicos y hoteleros, transporte, obras de infraestructura” (HOSTELTUR,2017).

Según la (OMT, 2008). El turismo es igual o incluso que las exportaciones de petróleo, los productos alimenticios o automóviles.

“El turismo mundial crece un 7 % en 2017, se registró el mayor crecimiento turístico desde 2010, impulsado por un aumento de las llegadas a Europa, que ha visto un incremento del 8%, pero también por la recuperación de regiones de Oriente Medio, con una subida del 5%. En total, el año anterior registró 1.322 millones de viajeros internacionales, un 7% más que el ejercicio anterior” (OMT, 2008).

España ha recibido en el 2017 un total de 82 millones de turistas, una cifra récord. Con el 9% más de turistas extranjeros con respecto al año anterior, colocándose en el segundo destino más visitado del mundo, por detrás de Francia.

8.6.2. Ingresos económicos por la actividad turística en Ecuador

El periodo 2018 se registró un incremento de visitantes, entre Enero y Noviembre del 2018 se registraron entradas de extranjeros al Ecuador de 2'204.435, con un crecimiento del 53.4% en comparación al 2017. En este año llegaron al país 311,522 personas de Estados Unidos, la cifra subió al 41,8% de aumento frente al 2017. También se incrementó el número de turistas de Canadá 30.496 con un aumento del 20,0% en comparación al año pasado, mientras que los arribos desde Alemania crecieron 5,9%, desde Francia 20% y Reino Unido 10,0%. (MINTUR, 2018).

Tabla 3
Crecimiento económico 2018

País	2017	2018	% Crecimiento
Estados unidos	219.16	311.522	41.80%
Canadá	25.405	30.496	20.0%
Alemania	30.744	32.546	5.9%
Reino Unido	23.758	26.129	10.0%

Nota. Tomado de: (Ministerio de Turismo , 2018)

El ingreso de divisas en el mes de enero y junio por concepto de turismo, registrado en la Balanza turística ascendió a 1'156,9 millones de dólares en el 2018, es decir, 49,6% de incremento con respecto al ingreso registrado en el 2017. Esta cifra significa que ingresaron al país más divisas por concepto de gasto de turismo receptor, que las que salieron por gasto de un turismo emisor. Por esta razón el turismo en el año 2018 se convirtió en la tercera fuente de ingreso después de banano y el camarón.

8.6.3. Empleos generados por la actividad turística en Ecuador

En el tercer trimestre de ese año se registraron 513.223 empleos relacionados con el sector turístico, lo que revela un crecimiento del 3,0% respecto al año 2017. Esta cifra representa el 6,5% del total de empleados en la economía del país, por lo que este aporte ubica a la actividad de alojamiento y servicios de comida entre las cinco industrias económicas de mayor contribución al empleo nacional. Lo que lo convierte en uno de los sectores que mayores empleos genera en Ecuador (MINTUR, 2018).

8.7. Sistema Turístico

El sistema turístico está formado por un conjunto de elementos que permiten el desarrollo de la actividad turística.

La demanda turística: Es el conjunto de consumidores o posibles consumidores de servicios turísticos.

La oferta: Es el conjunto de productos y servicios turísticos que son necesarios para la satisfacción de los turistas.

Infraestructura: Es el conjunto de bienes y servicios con los que cuenta un destino, como servicios básicos, transportes, caminos, salud.

La superestructura: Son los organismos públicos y privados que fomentan y coordinan el funcionamiento del sistema turístico.

Espacio geográfico: Es el lugar donde se desarrolla la actividad turística, es decir donde se concentra la oferta y la demanda.

Los operadores de mercado: Son aquellas empresas que facilitan la interacción entre la oferta y la demanda.

8. 8. Planta Turística

Comprende el conjunto de establecimientos especializados en la prestación de servicios turísticos para satisfacer las necesidades de los turistas bajo estándares de calidad.

8.8.1. Elementos de la planta turística

Alojamiento Turístico: Conjunto de bienes destinados por la persona natural o jurídica a prestar el servicio de hospedaje no permanente, con o sin alimentación y servicios básicos o complementarios. Es un servicio fundamental para los visitantes el cual necesita dormir en su lugar de visita.

Hoteles

Moteles

Hosterías y posadas

Pensiones

Cabañas

Campings

Complejos Turísticos o Resort

Alimentación: Son establecimientos donde venden comidas y bebidas. Proporcionada alimentación a los turistas y solo se distingue su clientela por la categoría de los clientes, por su especialidad o por el lugar en que están ubicados.

Cafeterías

Quioscos

Comedores típicos

El transporte: Permite a los turistas acceder a los destinos elegidos, corresponde a los medios:

Terrestres

Aéreos

Acuáticos

Servicios Complementarios: Son los servicios requeridos por los turistas que no dependen del sector turístico como:

Sistema bancario

Servicios de transporte diversos.

Servicios de salud.

Otros policías, bomberos, etc.

8.9. Atractivos turísticos

“Los atractivos turísticos son el conjunto de elementos materiales e inmateriales que son susceptibles de ser transformados en un producto turístico que tenga capacidad para incidir sobre el proceso de decisión del turista provocando su visita a través de flujos de desplazamientos desde su lugar de residencia habitual hacia un determinado territorio. Este último se transforma de esta manera en un destino turístico” (Robles Calderón , 2009).

El conjunto de recursos o de elementos materiales y/o inmateriales que son susceptibles de ser transformados en un producto turístico que tengan capacidad de incidir sobre el proceso de decisión del turista provocando su visita a través de flujos de desplazamientos desde el lugar de residencia hacia un determinado territorio.

Los atractivos se clasifican en atractivos naturales y culturales. Los atractivos naturales son aquellos que fueron creados por la naturaleza como volcanes, lagos, ríos, playas entre otros. En cambio los atractivos culturales son aquellos que fueron creados por el hombre y tienen un valor simbólico.

9. METODOLOGÍA

En el presente proyecto se utilizarán varios métodos de investigación; los cuales ayudarán a conseguir datos en base al sistema turístico, para después continuar con el establecimiento de los problemas.

9.1. Tipos de investigación

En el trabajo se utilizarán varios métodos de investigación; los cuales ayudarán a conseguir datos para el establecimiento de los posibles problemas.

9.1.1. Investigación por el tipo de problema

Transversal: Se basa en recolectar datos en un solo momento; la misma que nos permite la descripción de la información.

Este tipo de investigación nos ayuda a determinar los posibles problemas turísticos en lo cual se recopila información del lugar de estudio, a través de la visita in situ y la aplicación de entrevistas a los actores clave.

9.1.2. Investigación por el lugar

De campo: Esta investigación permite tomar datos primarios del lugar de estudio para establecer la situación actual.

Documental: Nos permite investigar sobre estudios realizados anteriormente como como el Plan de Ordenamiento y Desarrollo Territorial y el Catastro turístico del cantón Saquisilí.

9.2. Entrevistas

Se aplicó entrevistas en forma de preguntas relacionadas con los objetivos para dar a conocer la situación actual del cantón, consiguiendo una información directa y personalizada de los presidentes de la Junta parroquial y de la encargada del Departamento de Turismo. (Apéndice 4)

9.3. Matriz PESTLA

Dentro del proyecto se realizó la matriz PESTLA, pues ayuda a analizar y medir varios elementos de los factores (políticos, económicos, sociales, tecnológicos, ambientales y legales), permitiendo conocer el diagnóstico actual de las tres parroquias rurales y una parroquia urbana pertenecientes al cantón Saquisilí. Asimismo permite identificar los problemas que están afectando al desarrollo de la actividad turística, del mismo modo da a conocer cuáles son los aspectos positivos para potencializar el turismo

9.3.1. Proceso



Figura 1 Matriz PESTLA

Nota. Adaptado de: (Análisis PEST)

A.- Se colocan los factores (políticos, económicos, sociales, tecnológicos, ambientales y legales)

B.- Se ubican los elementos a ser analizados, los cuales fueron identificados a través de la visita in situ y las entrevistas realizadas a los actores claves, permitiendo de esta manera conocer los aspectos positivos y negativos encontrados en la investigación

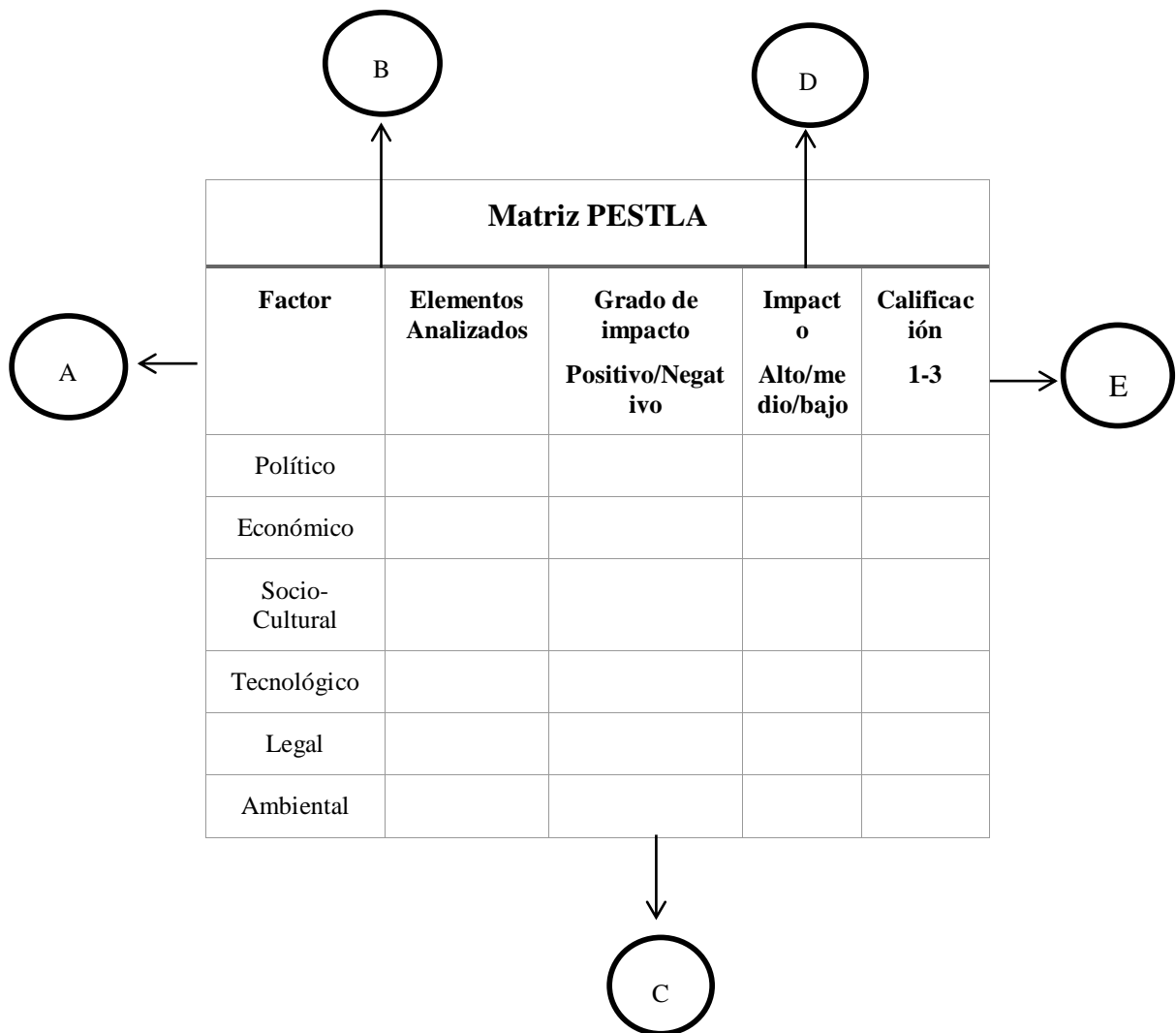
C.- Se mide el grado de impacto esto puede ser (positivo o negativo)

D.- Se coloca el (nivel de impacto) de los elementos positivos o negativos

E.- Se coloca la (calificación) dependiendo del nivel del impacto.

9.3.2. Criterios de verificación

Elementos analizados: político, económico, social, tecnológico, ambiental y legal.

Calificación:

- Positivo: Cuando benefician al desarrollo y crecimiento de la actividad turística
- Negativo: Cuando afectan al desarrollo de la actividad turística.
- Nivel: Estos pueden ser bajo, medio y alto
- Calificación: El valor es de uno a tres, siendo bajo igual a 1, medio igual a 2 y alto igual a 3.

9.3.3 Criterio de calificación

- Positivo bajo: Los elementos analizados presentan iniciativas en el sector turístico.
- Positivo medio: Los elementos encontrados están en proceso de desarrollo de la actividad turística.
- Positivo alto: Los elementos analizados influyen positivamente al sector del turismo, convirtiéndose en una oportunidad para el crecimiento de la actividad.
- Negativo bajo: Los elementos analizados tienen un bajo impacto de afectación al turismo.
- Negativo medio: Estos elementos de cierta manera están perjudicando al turismo.
- Negativo alto: Dichos elementos se convierten en limitantes al no permitir el desarrollo de la actividad turística. (Apéndice 18)

9.4. Problemas

Para la selección de los problemas en el ámbito socio-cultural, ambiental y turístico se tomó en cuenta solo los aspectos negativos, por ser la causa de que el turismo no se desarrolle en su totalidad.

10. ANÁLISIS Y DISCUSIÓN DE RESULTADOS

10.1. Establecimiento del estado actual del cantón Saquisilí

10.1.1. Plan de desarrollo y ordenamiento territorial del cantón Saquisilí PDyOT 2014-2019

Para el desarrollo del diagnóstico situacional del cantón Saquisilí, se realizó el levantamiento de información, tomando como referencia el Plan de Desarrollo y Ordenamiento Territorial del cantón Saquisilí (PDyOT) del año 2014 –2019. Obteniendo datos socio culturales, ambientales y económicos. Por otro lado, se empleó las entrevistas a los actores clave, facilitando información que estén acorde con la realidad del cantón.

Reseña Histórica

Saquisilí es un icono representativo de cientos de historias, su gente trabajadora y sencilla hacen de este cantón un destino ideal.” En 1510, se crea la Parroquia Eclesiástica de Saquisilí, bajo la doctrina de San Juan Bautista, y el cuidado pastoral de la Congregación de San Francisco de Asís. Entre 1570 y 1575 se fundan pueblos en Tungurahua, Chimborazo y Cotopaxi. Organizando en forma mini-urbana a Pujilí y Saquisilí, luego de convencer a los habitantes de vivir en una vida común trazan plazas y calles, fijando áreas para la Iglesia. Debiendo indicar que estos pueblos existían siendo los más antiguos en la época incaica, pero que vivían en sus chozas alejados.

El 23 de Noviembre de 1820, Los indígenas de los alrededores de Saquisilí, se alzaron en contra de un grupo de soldados del Rey, porque les quitaban sus pertenencias.

El 25 de junio 1824, Latacunga es parte de la Provincia de Pichincha, consecuentemente Saquisilí también. El 22 de septiembre de 1852 se crea el Cantón Pujilí, y anexado como parroquia a Saquisilí. El 09 de noviembre de 1855, se suprime como cantón al cantón Pujilí y Saquisilí se adhiere a Latacunga. El 29 de mayo de 1861, La provincia de León consta de los Cantones, Latacunga y Pujilí, siendo Saquisilí parte de Pujilí. El 17 de abril de 1884, La provincia de León consta de los Cantones, Latacunga y Pujilí, siendo Saquisilí parte de Latacunga. 1918, se pide la cantonización de Saquisilí, adhiriéndose como parroquias, Guaytacama, Toacaso, Tanicuchi, Sigchos y Pastocalle, esta petición fue negada. 1943, solicitud pidiendo cantonización y cambio de nombre de Saquisilí, por Carlos Alberto Arroyo del Río, adhiriéndose Toacaso como parroquia.

El Cantón Saquisilí fue creado por el Congreso Nacional, mediante Decreto expedido el 18 de Octubre de 1943, decreto de cantonización, publicado en el Registro Oficial N° 940,

manteniéndose el histórico nombre de Saquisilí. Luego de la cantonización en el año de 1944, Canchagua y Chantilín pasan a ser parroquias rurales de Saquisilí y Cochapamba en el año de 1989. (PDYOT, 2014).

Ubicación Geográfica

El cantón Saquisilí es uno de los siete cantones de la Provincia de Cotopaxi, a 13 kilómetros de la ciudad de Latacunga, se constituye en un bello rincón de la serranía ecuatoriana tiene una extensión de 20.549,28 Has, con una altitud que va desde los 2.900 a los 4.200 msnm.

Limites

Norte, Sur, Este: Cantón Latacunga.

Oeste: Cantones Pujilí y Sigchos.



Figura 2 Ubicación geográfica del cantón Saquisilí
 Nota. Tomado de: (PDyOT, 2014-2019)

División territorial y política

El cantón Saquisilí cuenta con cuatro parroquias:

Parroquia Urbana: Saquisilí (Cabecera Cantonal)

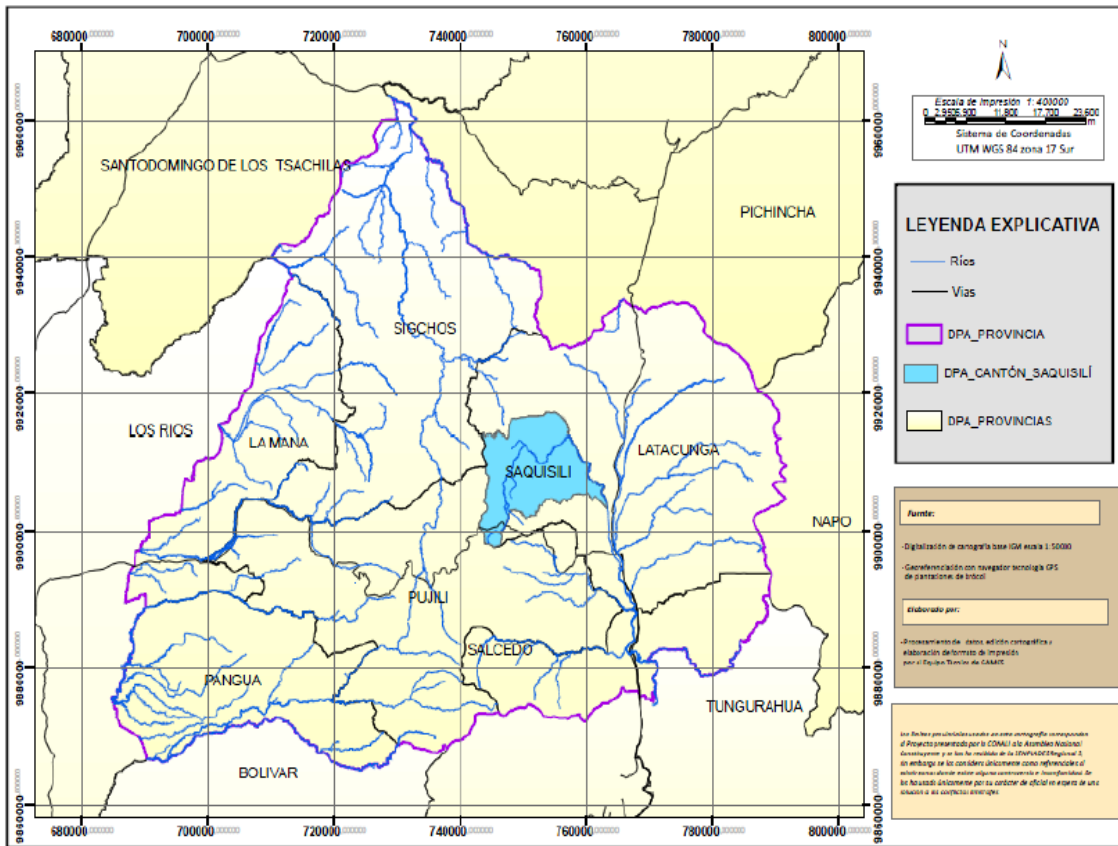
Parroquias Rurales: Cochapamba, Canchagua y Chantilín.



Figura 3 División territorial

Nota. Tomado de: (PDyOT, 2014-2019)

10.1.2. Componente Social

La población del cantón Saquisilí es de 25.320 habitantes; de lo cual la mayoría de la población se encuentra en el área urbana. Existen varias etnias, pero la gran parte de los habitantes se considera mestizo. Una de las festividades más importantes es la fiesta de la Virgen del Quinche de Saquisilí celebrada cada año, esta fiesta empieza con la velación de la Santísima Virgen en los diferentes sectores del cantón, con novenas, misas y procesiones. Por horas de la tarde y noche para festejar el recuento de los hermanos Saquisilenses se da el pregón de fiestas con corridas de toros, quemazón de juegos pirotécnicos, bailes a los acordes de la banda de pueblo y orquestas.

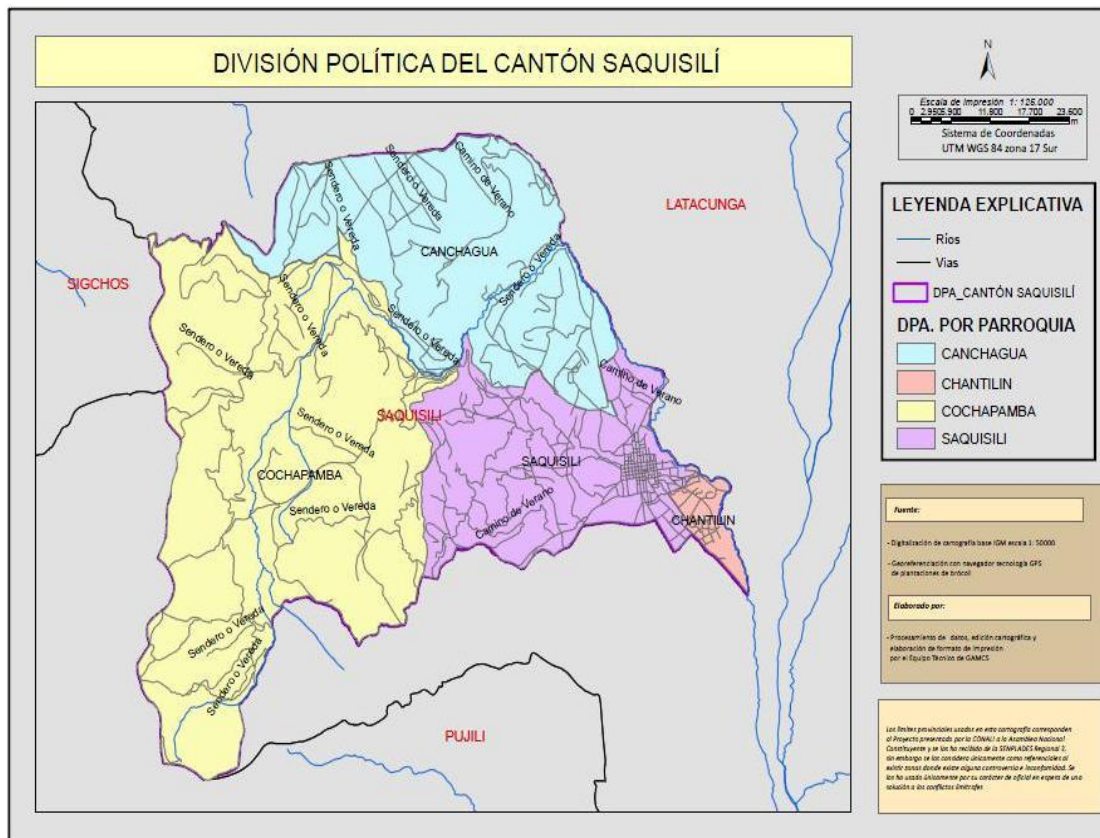
Tabla 4
Componente social

Población	25.320 Habitantes	Constituida por parroquias urbana y rurales (Apéndice 6)
Análisis Demográfico	Población Hombres: 11.957 Población Mujeres: 13.363 (Apéndice 7)	
Etnia	Mestizo/a Indígena Blanco/a Afroecuatoriano/a Afrodescendiente Montubio/a Mulato/a Negro/a Otros (Apéndice 8)	
Tradiciones Festivas	Las fiestas de la Virgen del Quinche de Saquisilí: Se lleva a cabo en la última semana del mes de enero hasta la última de febrero. Las fiestas de Semana Santa: Estas fiestas son muy importantes para la población católica, se celebra todos los años dependiendo del ciclo lunar, puesto que no cae la misma fecha. La fiesta en honor a San Juan Bautista patrono de Saquisilí: Se desarrolla todos los años cada 24 de junio. El día de los difuntos: Se realiza cada 2 de noviembre, donde las personas comparten los alimentos con sus seres queridos difuntos. Misa del gallo y la misa al niño Jesús: Se celebra en el mes de diciembre (Navidad).	
Platos Típicos	Chaguarmishqui Tripa mishqui. Runaicho Cuy asado Mote Hornado Tortillas de maíz Tortillas de papa con caucara.	

Nota. Adaptado de: (PDyOT Cantón Saquisilí, 2014-2019)

10.1.3. Componente Ambiental

En el cantón Saquisilí tiene una temperatura de 6 a 14°C, presenta tres clases de climas de lo cual el clima ecuatorial de alta montaña abarca gran parte del territorio se localiza en la parroquia de Canchagua, Cochapamba y Saquisilí; En la actualidad, predominan los cultivos con un porcentaje de 32,41% del territorio cantonal. Referente a los ecosistemas frágiles se

encuentran los páramos debido a la falta de políticas de protección ambiental por no pertenecer al SNAP y están amenazados.

Tabla 5
Componente ambiental

Temperatura	La temperatura promedio del Cantón Saquisilí, varía de 6 a 14°C.		
Precipitaciones	500 mm a 1000mm		
Ecosistemas	Páramo	Montano Alto	
Altitud	2.840- m.s.n.m.	4.280	3.600-4.280 m.s.n.m.
Clima	Ecuatorial Mesotérmico Seco		25,498 ha.
	Ecuatorial Mesotérmico Semi-Húmedo		3034,179 ha.
	Ecuatorial de Alta Montaña		17489,605 ha (Apéndice 9)
Hidrología	Sistema Pastaza alimentada por la subcuenca del Río Patate		
Uso Cobertura del Suelo	<ul style="list-style-type: none"> • Vegetación Arbustiva y Eucalipto • Área Erosionada (Bosque Pino) • Pasto Natural / Pantano • Agricultura Intensiva • Suelo Erosionado • Páramo • Cultivos en Suelos Erosionados • Pajonal • Páramo Intervenido • Cultivos 		
Zonas de vida	<p>FLORA: Maíz, frejol, arveja, chocho y papas. Flora nativa: penco negro, la chilca, el sigse y el árbol de capulí.</p> <p>FAUNA: Raposa, chukuri, lajartija, colibríes, tórtolas, gorriones y mirlos.</p>		
Ecosistemas frágiles	<p>PÁRAMOS Y BOSQUES: El cantón Saquisilí cuenta 8.658,10 Ha</p>		

Nota. Adaptado de: (PDyOT Cantón Saquisilí, 2014-2019)

10.1.4 Componente Económico por Parroquias

La economía del cantón Saquisilí depende de la agricultura y ganadería siendo la actividad predominante de ingresos económicos en la mayoría de familias del cantón. En el sector urbano se dedican al comercio, pues existen varias plazas donde se comercializan los productos del cantón; estas ferias se realizan los días miércoles, jueves y domingos.

Tabla 6
Actividades económicas por parroquias

PARROQUIAS	TIPOS DE SECTORES	PRODUCCIÓN ECONÓMICA	PRINCIPALES ACTIVIDADES AGRÍCOLAS	PRINCIPAL ACTIVIDAD PECUARIA	DESTINO DE LA PRODUCCIÓN
Saquisilí	Primario/ Terciario	Producción agrícola ganadera	Papa , haba	Crianza de vacuno	Autoconsumo mercado
Canchagua	Primario	Agricultura ganadería	y Papas, habas ,maíz, mellocos	Crianza de ganado porcino y cobayos	Autoconsumo mercado
Chantilín	Primario	Agricultura ganadería	y Maíz suave, frejol, brócoli	Crianza de ganado vacuno	Autoconsumo mercado
Cochapamba	Primario	Agricultura ganadería	y Cebolla banca ,tomate, zanahoria	Crianza de ovinos y camélidos	Autoconsumo mercado

Nota. Adaptado de: (PDyOT Cantón Saquisilí, 2014-2019)

En el presente proyecto de investigación se desarrolló el diagnostico situacional; de acuerdo a los elementos que formar parte del sistema turístico.

- Superestructura
- Infraestructura
- Estructura

10.1.5. Superestructura

La superestructura turística comprende el conjunto de instituciones públicas y privadas, cuyo objetivo es fomentar y coordinar el funcionamiento de la actividad turística.

Para el análisis de esta fase se tomó en cuenta la colaboración de las entidades públicas o privadas que apoyan al sistema turístico, pues estas instituciones son las encargadas de la ejecución de los proyectos turísticos. En el cantón Saquisilí se trabaja en conjunto con el GAD Municipal del Cantón, MINTUR y el MAE para el desarrollo del turismo.

Referente a las parroquias rurales están bajo al mando del Gobierno Autónomo Descentralizado el cual está dirigido por los presidentes de la Junta Parroquial.



Figura 4 Estructura parroquial

Nota. Tomado de: (Gobierno autónomo descentralizado de las parroquias rurales)

10.1.5.1. Proyecto turístico

En las entrevistas realizadas a los presidentes de las juntas parroquiales y la encargada de la oficina de turismo; revelaron cuatro proyectos turísticos que se está llevando a cabo. Con el fin de generar crecimiento económico tanto para las familias como para el desarrollo del cantón. (Apéndice 10)

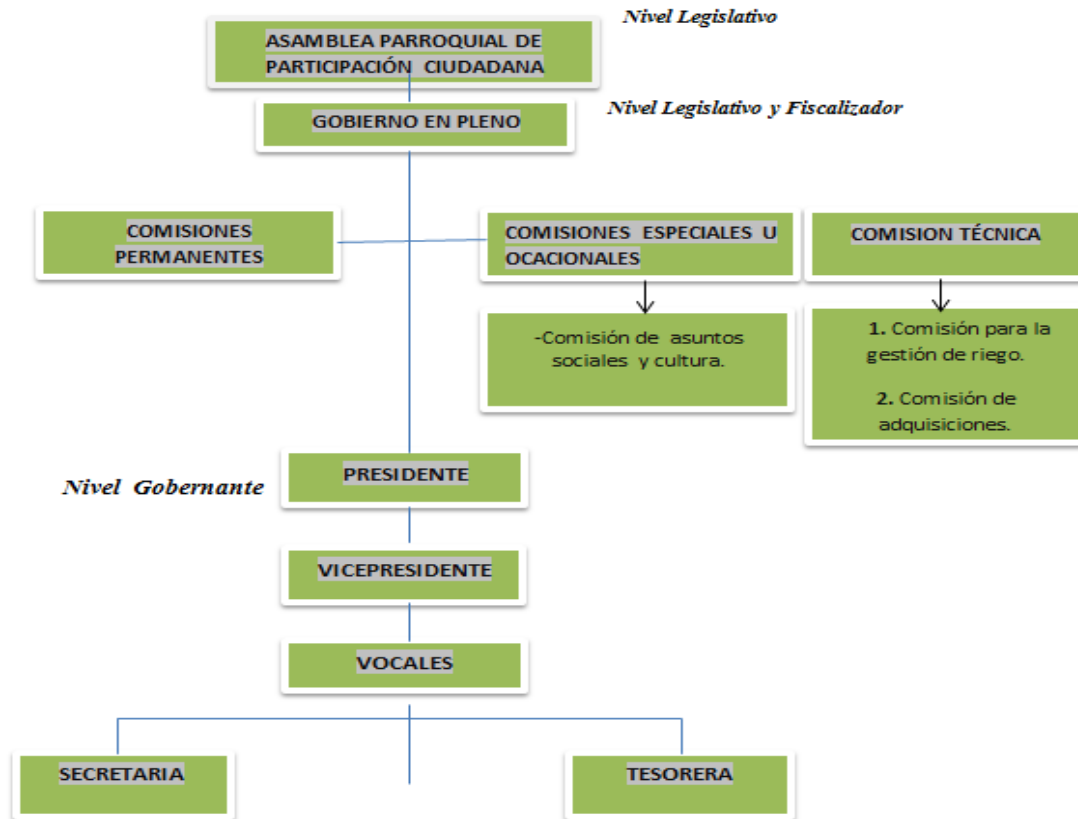
10.1.6.2. Infraestructura

La infraestructura turística es el conjunto de servicios con los que cuenta un destino turístico. En el presente proyecto de investigación se procedido a realizar un análisis de esos servicios; pues son de gran importancia al momento de satisfacer las expectativas de los turistas, para lo cual se detalla los ítems correspondientes a esta fase:

- Sanidad
- Energía
- Comunicación
- Transporte

Sanidad

El turismo es una de las principales industrias que contribuye al desarrollo económico social a nivel mundial, para lo cual los destinos turísticos requieren de servicios básicos de sanidad puesto que los turistas se exponen a una gran variedad de riesgos sanitarios.

Con respecto al servicio de la eliminación de basura los pobladores del cantón se desasen de la misma por medio de tres maneras: quema de basura, arrojados de desechos a las quebradas o ríos y el carro recolector. (Apéndice 11).

Energía

Referente a la energía eléctrica la institución que brinda este servicio y está encargada del mantenimiento en el cantón Saquisilí es la Empresa Eléctrica Provincial de Cotopaxi. La mayoría de los pobladores tiene el servicio de energía eléctrica, pero también, existen hogares sin servicio, esto se debe a que se encuentran en lugares dispersos por lo que el abastecimiento se hace difícil. (Apéndice12).

Comunicación

En el servicio telefónico la empresa que provee de este servicio al cantón Saquisilí es la Corporación Nacional de Telecomunicaciones (CNT). Pero en dos parroquias rurales Cochapamba y Canchagua no tienen línea telefónica; lo cual existe un alto índice de déficit en este servicio. (Apéndice 13)

Con relación al servicio de internet solo la parroquia urbana tiene internet por cable, mientras que las parroquias rurales disponen del servicio por satélite; menos la parroquia Canchagua no disponen el servicio de internet. (Apéndice 14).

Infocentro

Los infocentros son espacios comunitarios de participación y desarrollo, que garantizan el acceso a las tecnologías de la información y comunicación (TIC) de las parroquias rurales y urbanas. En el cantón Saquisilí encontramos tres infocentros, ubicados en la parroquia Cochapamba, Chantilín y Canchagua. Estos infocentros incluyen servicios de Internet, televisión satelital, impresiones, escáner, todo es gratuito y está abierto para todo el público.

Salud

Todas las parroquias disponen del servicio de salud; la atención médica y medicinas son gratis para personas nacionales como extranjeras. Saquisilí cuenta con siete instituciones de salud pertenecen a las categorías de Seguro Campesino, Puesto de Salud, Subcentro de Salud y Centro de Salud, pero en el seguro social campesino solamente presta el servicio a personas afiliadas. (Apéndice 15).

Transporte

En Saquisilí existen varias líneas de transporte que operan dentro del cantón, cuenta con cooperativas de diferentes tipos de transporte de personas carga, urbana y rural. Con salidas desde la ciudad de Latacunga hacia el cantón Saquisilí, brindando su servicio durante todo el año. (Apéndice 16).

10.1.6. Estructura

10.1.6.1 Atractivos

Para la clasificación de los atractivos turísticos se revisó el catastro de atractivos turísticos. El cantón cuenta con 14 de atractivos turísticos. (Apéndice 17)

Atractivos naturales

El cantón Saquisilí cuenta con cinco atractivos naturales, de los cuales cuatro se encuentran en la parroquia de Cochapamba y uno en la parroquia de Chantilín. En la parroquia de Canchagua y Saquisilí no cuentan con ningún atractivo natural.

Tabla 7
Atractivos naturales

Atractivo	Ubicación	Tipo	Subtipo
Laguna de Tilincocha	Parroquia Cochapamba (Comunidades de Llamahuasi y Chachungoloma)	Ambientes lacustres	Laguna
Cascada Candela Fazo	Parroquia Cochapamba (Comunidad de Jatun Era)	Ríos	Cascada
Mirador Natural de Wingopana	Parroquia Cochapamba (Comunidad Jatunpungo)	Montaña	Mirador
Cerro ceremonial de Calquín	Parroquia Cochapamba (comunidad Calquín)	Montaña	Colina
Fuentes de aguas naturales	Parroquia Chantilín (Barrio San francisco)	Aguas subterráneas	Aguas minerales

Nota. Adaptado de: (Catastro de atractivos turísticos del cantón Saquisilí)

Manifestaciones culturales

En el cantón Saquisilí se encuentran un total de nueve manifestaciones culturales que se distribuyen en las diferentes parroquias; haciendo de esta tierra un lugar de riqueza cultural; por sus diferentes festividades que se realizan en honor a sus creencias, música y danza.

Tabla 8
Manifestaciones culturales del cantón Saquisilí

Atractivo	Ubicación	Tipo	Subtipo
Iglesia la Matriz	Parroquia Saquisilí	Históricas	Arquitectura Religiosa
Parque central la Concordia	Parroquia Saquisilí	Realizaciones Técnicas y Científicas Contemporáneas	Obras Técnicas.
Parque Recreacional Cachipamba	Parroquia Saquisilí	Realizaciones Técnicas y Científicas Contemporáneas	Obras Técnicas.
Mural Cultural de Saquisilí.	Parroquia Saquisilí	Realizaciones Artísticas Contemporáneas	Mural
Feria indígena	Parroquia Chantilín.	Etnografía	Ferias y Mercados
Danzantes de Saquisilí	Parroquia Saquisilí	Etnografía	Música y Danza
Artesanías en Totora	Parroquia Chantilín.	Etnografía	Artesanías
Fiestas Patronales en Honor a San Juan Bautista	Parroquia de Saquisilí	Etnografía	Manifestaciones Religiosas.
Fiestas Patronales en Honor a la Santísima Virgen del Quinche	Parroquia Chantilín.	Etnografía	Manifestaciones Religiosas.

Nota. Adaptado de: (Catastro de atractivos turísticos del cantón Saquisilí)

10.1.6.2 Planta turística del cantón Saquisilí

Acerca de la planta turística el cantón Saquisilí posee establecimientos hoteleros, establecimientos de comidas y bebidas y centros que brindan el servicio de recreación y ocio. Se han identificado 31 establecimientos turísticos de los cuales la mayoría de ellos se encuentran en el sector urbano y escasos establecimientos de alimentación y ocio se encuentran en las parroquias de Chanchagua, Chantilín y Cochapamba.

Tabla 9
Planta turística del cantón Saquisilí

Establecimientos turísticos	Agencia de viajes	Alojamiento	Comida y bebidas	Recreación, diversión y esparcimiento	Transporte turístico	Total General
Agencia de viajes						
Bar						
Cabaña						
Cafetería			2			2
Centro Turístico Cultural				1		1
Discoteca						
Fuente de soda						
Hostal		1				1
Hostal residencia						
Hostería		2		1		3
Hotel						
Hotel residencia						
Motel						
Pensión						
Refugio						
Restaurante			23			23
Salas de recepciones y banquetes			1			1
Termas y balnearios						
Transporte turístico						
Total General		3	26	2		31

Nota. Adaptado de: (Catastro turístico del cantón Saquisilí)

Alojamiento

Los establecimientos hoteleros en el cantón Saquisilí son tres, ubicados en el sector urbano, mientras que en el sector rural no cuenta con establecimientos de hospedaje.

Tabla 10
Alojamiento

Nombre del establecimiento	Ubicación
Hostal San Carlos	Parroquia de Saquisilí
Hostería Quinta las Mercedes	Parroquia de Saquisilí
Hostería GiloCarmelo	Parroquia de Saquisilí

Nota. Adaptado de: (Catastro turístico del cantón Saquisilí)

Alimentación

Con respecto al servicio de alimentos el cantón cuenta con algunos locales de comida que están registrados en el catastro turístico.

Tabla 11
Establecimientos de alimentos y bebidas del cantón Saquisilí

Nombre del Establecimiento	Tipo
Asadero restaurante el pollo de oro	Restaurante
Asadero pollo de oro 2	Restaurante
Asadero el placer	Restaurante

Nota. Adaptado de: (Catastro turístico del cantón Saquisilí)

Con visita in situ se pudo observar que existen más establecimientos de alimentos y bebidas que no están registrados en el catastro del cantón; esto se da a que no cumplen con los requisitos para constar en el mismo.

Tabla 12
Establecimientos de alimentos y bebidas del cantón Saquisilí

Nombre del estacionamiento	Tipo
Asadero y Restaurante Pinpollo	Restaurante
La Esquina del Manaba	Restaurante
El Sabor de la Parrilla	Restaurante
Comidas rápidas angelita	Restaurante
Restaurant Carmita	Restaurante
El Sabor de la Parrilla	Restaurante
Picantería Paolita	Restaurante
Restaurante y Cafetería Tierra de Leyendas	Restaurante y cafetería
Comidas rápidas angelita	Restaurante
Cafetería Yire	Cafetería
Restaurant Alejita	Restaurante
La Esquina del Encebollado	Restaurante
Paradero La Morenita Guadalupe	Restaurante
Restaurante JC	Restaurante
Cafetería	Cafetería
Pizzería Arupos	Restaurante
Comedor Blanquita	Restaurante
Restaurante Doña Rosita	Restaurante
Restaurante Sarita	Restaurante
Comedor Dominguera	Restaurante

Tortillas Lolita	Restaurante
Parrillas Mateo	Restaurante

Ocio y recreación

Se identificó en el cantón dos lugares de ocio y recreación; de los cuales solo la Hostería Gilocarmelo consta en el catastro turístico.

Tabla 13
Ocio y recreación

Nombre del establecimiento	Ubicación
Hostería Gilocarmelo	Parroquia de Saquisilí
Centro Turístico Cultural Cancha Huasi	Parroquia de Canchagua

Nota. Adaptado de: (Catastro turístico del cantón Saquisilí)

Agencias de viajes

El cantón Saquisilí no cuenta con ninguna agencia de viajes que den a conocer los atractivos que posee. Las agencias de viajes que promocionan este sector, son agencias provenientes especialmente de las ciudades de Quito y Latacunga quienes venden como destino turístico la Feria Indígena realizada los días jueves.

10.2. Matriz PESTLA

La matriz PEST-LA es una herramienta la cual permite analizar los diferentes aspectos, en los ámbitos político, económico, social-cultural, tecnológico, legal y ambiental; de manera que facilita identificar los problemas turísticos existentes dentro del cantón.

Tabla 14
Matriz PESTLA

Matriz PESTLA del cantón Saquisilí					
Factor	Elementos	Analizados	Grado de impacto	de Impacto	Calificación 1-3
			Positivo/Negativo		
POLÍTICO	Cambio de autoridades en el Gad Municipal y Parroquial del cantón.		Negativo	Medio	2
	No está actualizado el catastro turístico.		Negativo	Medio	2
	Plan de Desarrollo y Ordenamiento Territorial		Positivo	Alto	3

	Iniciativas por parte de las personas encargadas para la creación de proyectos	Positivo	Alto	3
ECONÓMICO	Escaso financiamiento económico para la ejecución de proyectos turísticos.	Negativo	Medio	2
	Creación de estrategias para que más comunidades se sumen a la actividad turística.	Positivo	Medio	2
SOCIAL-CULTURAL	El sector rural tiene déficit en los servicios básicos	Negativo	Medio	2
	Festividades Culturales	Positivo	Alto	3
	Pérdida de identidad propia	Negativo	Medio	2
	Desinterés por parte de los pobladores	Negativo	Medio	2
	Señalización en los atractivos	Negativo	Alto	3
	Perdida de bienes arquitectónicos	Negativo	Alto	3
TECNOLÓGICO	El área rural no cuenta con cobertura de red telefónica fija y tampoco con el servicio de internet	Negativo	Medio	2
	Implementación de infocentros acceso a internet gratis	Positivo	Alto	3
	Falta de promoción mediante las herramientas tecnológicas para la difusión de sus atractivos	Negativo	Medio	2
	Escaso conocimiento de nuevas tecnologías	Negativo	Medio	2
LEGAL	Intervención de las entidades para la protección de los páramos	Negativo	Alto	3
AMBIENTAL	No todos los sitios turísticos cuentan con el adecuado manejo de residuos.	Negativo	Alto	3
	Falta de conciencia ambiental por parte de los pobladores.	Negativo	Alto	3
	Crecimiento de la frontera agrícola y ganadera.	Negativo	Alto	3

10.3. Problemas Turísticos

A través del análisis de la matriz; el cantón Saquisilí presenta problemas dentro del sector turístico, los mismos que impiden el desarrollo y crecimiento del turismo. Por otra parte, presentan aspectos que pueden convertirse en alternativas de desarrollo local, mejorando la calidad de vida de los pobladores.

Tabla 15

Problemas relacionados a los ámbitos socio-cultural, ambientales y turísticos

Ámbito	Parroquias	Problemas
Socio-cultural	Saquisilí	Pérdida de identidad cultural
	Cochapamba	Desinterés de la población para el desarrollo el turismo.
	Canchagua	Servicios básicos (comunicación, recolección de basura y alcantarillado)
	Chantilín	
Ambiental	Saquisilí	Invasión de la frontera agrícola.
	Cochapamba	Los páramos no cuentan con políticas de protección ambiental.
	Canchagua	Falta de conciencia ambiental.
	Chantilín	Perdida de flora y fauna nativa. Contaminación ambiental por desechos sólidos y líquidos.
Turístico	Saquisilí	Déficit en el servicio de alimentación.
	Cochapamba	Falta de promoción y difusión de los atractivos turísticos naturales.
	Chantilín	Perdida de bienes arquitectónicos Falta de señalización turística en los atractivos naturales No cuenta con catastro actualizado. Falta de financiamiento económico. Falta de apoyo por parte del MINTUR y el MAE.

Los problemas identificados en el cantón perjudican a que el turismo no se desarrolle de una manera adecuada. En el ámbito social-cultural se identificó algunos problemas como: la pérdida de identidad ya que conlleva al olvido de sus tradiciones, costumbres y cultura,

adaptando nuevas modas por parte de las generaciones futuras. Como otro problema es el déficit de los servicios básicos en el sector rural se debe a que las familias se encuentran alejadas impidiendo el acceso, pero también se debe a al desinterés de las entidades encargadas ya que la mayor parte de obras se realizan del área rural es por eso que cuenta con todos los servicios básicos.

En el ámbito ambiental se presentan problemas en las parroquias de Canchagua y Chantilín al no contar con el sistema de alcantarillo de aguas servidas ni con el servicio del carro recolector de basura, provocando que las familias tiren la basura en las quebradas u otras las quemem la cual contaminan el aire y suelo. Otro problema es el avance de la frontera agrícola que trae consigo graves problemas como la pérdida de cobertura natural, provocada por la presencia de asentamientos humanos dedicados a dicha actividad y a su vez todo esto conlleva a la destrucción del hábitat de flora y fauna.

En el ámbito turístico el cantón tiene escasa planta turística tanto en alojamiento, alimentación, transporte, recreación y agencias de viajes no existiendo el servicio de estos dos últimos servicios indicados anteriormente. Con relación al servicio de recreación solo cuentan con dos establecimientos los cuales con la Hostería GiloCarmelo y el centro cultural Cancha Huasi. Por otro lado, en el servicio de alimentación, sufre un déficit en cuanto a infraestructura, calidad de alimentación y atención al cliente entre otros aspectos importante que son tomados en cuenta por los turistas que motivados por la Feria Indígena visitan el cantón. Esto lleva a que tiene poca oferta turística que ofrecer al turista. En cuanto a los atractivos turísticos no existe apoyo por parte del MINTUR y el MAE para el desarrollo del turismo; del mismo modo es la falta de presupuesto para que los proyectos puedan ejecutarse; pues la mayor parte del presupuesto cantonal va destinado al mantenimiento de vial, adoquinado y bordillos de las calles del Cantón. Otro problema es la pérdida de bienes arquitectónicos; pues están construidas con adobes, cascajos, carrizo, chilpes de cabuyas y piedras, pero lamentablemente no existe un plan de mantenimiento y conservación que ayude a su preservación pues se encuentra en proceso de deterioro.

11. IMPACTO

Impacto social

El impacto social es dar a conocer la situación actual en el que se encuentra el cantón, en los diferentes ámbitos que están relacionados con el sector turístico, a través de la participación de los presidentes de la Junta Parroquial y de la encargada del Departamento de Turismo, los cuales contribuyeron con información referente a las preguntas de la entrevista.

Impacto técnico

En el proyecto de investigación se utilizó la matriz PESTLA; ya que es una herramienta que permite analizar y medir el impacto de los factores político, económico, social, tecnológico, legal y ambiental. De tal modo que ayuda a identificar los diversos aspectos positivos o negativos que pueden afectar o ayudar al desarrollo del turismo en el cantón Saquisilí.

12. PRESUPUESTO PARA LA ELABORACIÓN DEL PROYECTO

Tabla 16
Presupuesto del proyecto

	CANTIDAD	UNIDAD DE MEDIDA	VALOR UNITARIO.	VALOR TOTAL.
RECURSOS MATERIALES				
Papel bond	1	Resmas	\$ 5,00	\$ 5,00
Impresiones	200	Unidades	\$ 0,10	\$ 20,00
Carpetas	2	Unidades	\$ 0,50	\$ 1,00
Anillados	6	Unidades	\$ 3,00	\$ 18,00
Cuaderno de campo	1	Unidades	\$ 2,50	\$ 2,50
Esfero ,lápiz, borrador	2	Unidades	\$ 3,50	\$ 3,50
TOTAL				50,00
RECURSOS TECNOLÓGICOS				
Uso de internet	300	Horas	\$ 0,70	\$ 210,00
GPS	1	Unidades	\$ 150	\$ 150,00
Cámara	1	Unidas	\$ 300	\$ 200,00
Proyector	1	Horas	\$ 1,50	\$ 1,50
TOTAL				\$ 561,50
RECURSOS HUMANOS				
TUTOR	1	16	\$ 11,25	\$ 900
LECTORES	3	12	\$ 11,25	\$ 2.025
TOTAL				\$ 2,925
MOVILIZACION Y TRANSPORTE				
Movilización	20	Unidades	\$ 2,00	\$ 140,00
TOTAL				\$ 140,00
SUB TOTAL				\$ 3676,5
10% imprevistos				\$ 367,65
TOTAL				\$ 4044,15

13. CONCLUSIONES Y RECOMENDACIONES

CONCLUSIONES

En los resultados arrojados de la investigación en el cantón Saquisilí se dedican a las actividades de agricultura y ganadería; siendo su principal fuente de ingresos económicos. Referente a estructura cuenta con un total de 14 recursos turísticos de los cuales 9 son manifestaciones culturales y 5 atractivos naturales ubicados en las diferentes parroquias a excepción de la parroquia de Canchagua que no cuenta con ningún recurso. En cuanto a infraestructura el sector rural tiene déficit en los servicios básicos, pero cabe recalcar que el sector urbano si esta en buena calidad para el desarrollo del turismo. Con respecto a la planta turística existen 31 establecimientos entre alojamiento, alimentos y bebidas y ocio y recreación la mayoría ubicados en el sector urbano.

Del análisis de la matriz PESTLA se determinó los problemas socio-culturales, ambientales y turísticos. En el ámbito socio-cultural en las parroquias rurales existe déficit de servicios básicos tales como comunicación, recolección de basura y alcantarillado, dentro del ámbito ambiental se identificó un alto índice de alteración y contaminación del entorno debido a falta de conciencia ambiental por parte de los pobladores. Finalmente en el ámbito turístico los atractivos no disponen de señalización; de igual manera no cuentan con presupuesto para el desarrollo de la actividad turística en el cantón, es por eso que a través de una buena planificación y coordinación de las autoridades encargadas se puedan solucionar estos problemas existentes.

RECOMENDACIONES

Se recomienda a al GAD Municipal implementar mejoras en los servicios básicos dentro del área rural, para el mejoramiento de infraestructura y planta turística; ya que estos servicios son fundamentales para la estancia de los turistas en los destinos.

Se recomienda mayor atención a las entidades encargadas a los problemas existen dentro del cantón, asimismo apoyar con financiamiento económico para la elaboración y ejecución de proyectos para el turismo con el fin de hacer del cantón Saquisilí uno de los sitios turísticos preferidos por visitantes nacionales y extranjeros y a su vez beneficiar a sus pobladores con ingresos económicos y fuentes de empleo.

14. REFERENCIA

- Aulet Serrallonga, S., & Hakoyan, K. (2011). *Turismo religioso y espacios sagrados: una propuesta para los santuarios de catalunya*. *Revista Iberoamericana de Turismo*, 1(1), 63-82. Obtenido de <https://dugidoc.udg.edu/bitstream/handle/10256/9123/TurismoReligioso.pdf?sequence=1>
- Catastro de Atractivos Turísticos. (2016). *Departamento de Turismo Cantón Saquisilí*. Obtenido de <https://mail.google.com/mail/u/0/#search/raquel+vargas/FMfcgxwBVDBmmgBFHmj dZDcbFklNkLKh?projector=1&messagePartId=0.1>
- Dr. Montecinos, A. (2013). *Gastroperegrino*. Obtenido de Definiciones Turismo Gastronómico: <https://peregrinogastrofo.wordpress.com/2013/07/06/definicion-turismo-gastronomico/>
- González, M. (09 de 2008). *Turismo rural del ecuador*. Recuperado el 2018 de 07 de 17, de <http://www.iica.ac.cr/Esp/organizacion/LTGC/agroturismo/Estudios%20Andina/Turismo%20Rural%20en%20Ecuador.pdf>
- Gobierno Autonomo Descentralizado del Cantón Saquisilí. (2014). *Plan de Desarrollo y Ordenamiento Territorial*. Obtenido de <https://www.lamana.gob.ec/lotaip/publico/pdf/151112192233145d4.pdf?fbclid=IwAR0sMhT9TBkKLYT0FtZiEzg1Ie02KFcWNUA1CPU9vUcv66KYYoYjax9RbVY>
- HOSTELTUR. (2016). *Turismo economia internacional*. Obtenido de https://www.hosteltur.com/111389_turismo-genera-98-economia-mundial.html
- INEC. (2010). *censo de población y vivienda*. Recuperado el 10 de Agosto de 2018, de censo de población y vivienda: http://app.sni.gob.ec/sni-link/sni/Portal%20SNI%202014/FICHAS%20F/0501_LATACUNGA_COTOPAXI.pdf
- INEC. (2010). *Instituto Nacional de Estadísticas y Censos*. Obtenido de Resultados del CENSO: <http://www.ecuadorencifras.gob.ec/>

- Mendoza, E. M. (2016). *Turismo de descanso y esparcimiento*. Obtenido de <https://revista.volaris.com/vacaciones/que-es-el-turismo-de-descanso-y-esparcimiento/>
- Ministerio de Turismo . (2018). *Ministerio de Turismo* . Obtenido de Ingreso de divisas por turismo : <https://www.turismo.gob.ec/ingreso-de-divisas-por-turismo-crece-en-46-durante-el-primer-trimestre-de-2018/>
- Ministerio de Turismo. (2018). Obtenido de <https://www.turismo.gob.ec/turismo-genera-en-ecuador-405-820-mil-fuentes-de-trabajo/>
- Moral, S., & Cañero, P. (2014). *El turismo de aventura*. Obtenido de <https://idus.us.es/xmlui/bitstream/handle/11441/52975/moral-cuadra.pdf?sequence=1>
- Narvaez, E. L. (2014). *El turismo alternativo: una opción para el desarrollo local*. Obtenido de <file:///C:/Users/CORE%2015/Downloads/Dialnet-ElTurismoAlternativo-5537859.pdf>
- OMT. (Lunes de Julio de 2008). *Introducción al turismo*. Obtenido de http://www.profesionalesdelturismo.cl/images/libros/manuales/Introduccion_al_Turismo.pdf
- Overblog. (28 de Diciembre de 2018). *Geografía Turística*. Obtenido de Turismo Cultural: <http://geografiaturisticalacc.over-blog.es/pages/Turismo-cultural-7221142.html>
- Peña, M. (2012). *Estudio sobre turismo rural sostenible y su aplicación docente*. Recuperado el 20 de 07 de 2018, de <http://www.utntyh.com/wp->
- Rámirez, D. (2013). *Problemas sociales en el Turismo*. Obtenido de <http://dayanitaramirez.blogspot.com/>
- Rebollo Soto, N. (2012). *Ecoturismo*. Obtenido de http://www.aliat.org.mx/BibliotecasDigitales/economico_administrativo/Ecoturismo.pdf
- Riveros, H. (2003). *El agroturismo, una alternativa para revalorizar la agroindustria rural*. Obtenido de [http://fediap.com.ar/administracion/pdfs/Agroturismo%20-%20Una%20alternativa%20para%20revalorizar%20la%20Agroindustria%20Rural%20\(Hernando%20Riveros\).pdf](http://fediap.com.ar/administracion/pdfs/Agroturismo%20-%20Una%20alternativa%20para%20revalorizar%20la%20Agroindustria%20Rural%20(Hernando%20Riveros).pdf)
- Robles Calderón , S. (2009). *Estudios del Turismo*. Obtenido de Conceptos de patrimonio, atractivo turístico y recurso turístico.:

<http://estudiosdelturismo.blogspot.com/2009/05/conceptos-de-patrimonio-atractivo.html>

Roda, M. (2009). *El Turismo de Negocios*. Obtenido de <https://core.ac.uk/download/pdf/29403942.pdf>

15. APÉNDICE

Apéndice 1. Aval de traducción al idioma inglés

Apéndice 2. Equipo de trabajo



UNIVERSIDAD TÉCNICA DE COTOPAXI
DATOS INFORMATIVOS PERSONAL DOCENTE

DATOS PERSONALES**APELLIDOS:** SAMPEDRO ARRIETA**NOMBRES:** MILTON ALBERTO**ESTADO CIVIL:** CASADO**CEDULA DE CIUDADANÍA:** 060263698-7**NÚMERO DE CARGAS FAMILIARES:** 2**LUGAR Y FECHA DE NACIMIENTO:** RIOBAMBA 09 DE ENERO DEL 1076**DIRECCIÓN DOMICILIARIA:** RIOBAMBA**TELÉFONO CONVENCIONAL:** 032393061**TELÉFONO CELULAR:** 0984509068**EMAIL INSTITUCIONAL:** milton.sampedro@utc.edu.ec**TIPO DE DISCAPACIDAD:** N/A**ESTUDIOS REALIZADOS Y TÍTULOS OBTENIDOS**

NIVEL	TITULO OBTENIDO	FECHA DE REGISTRO	CÓDIGO DEL REGISTRO CONESUP O SENESCYT
TERCER	Ingeniero En Ecoturismo	24-10-2004	1002 -04-533659
TERCER	Guía Profesional De Turismo	08-08-2011	1002-11-1077036
CUARTO	Magister En Educación Y Desarrollo Social	09-09-2013	1032-13-86039100

HISTORIAL PROFESIONAL**FACULTAD Y CARRERA EN LA QUE LABORA:** Facultad de Ciencias Agropecuarias y Recursos Naturales – Ecoturismo**ÁREA DEL CONOCIMIENTO EN LA CUAL SE DESEMPEÑA:** Servicios: 81
Servicios personales**PERÍODO ACADÉMICO DE INGRESO A LA UTC:** Octubre 2016

FIRMA



DATOS PERSONALES DEL ESTUDIANTE

NOMBRE Jessica Alexandra Montatixe Chile

DOCUMENTO DE IDENTIDAD C.C 172672849-4

FECHA DE NACIMIENTO 19 de Octubre de 1995

LUGAR DE NACIMIENTO Machachi, Cantón Mejía

EDAD 22 Años

ESTADO CIVIL Soltera

DIRECCIÓN Machachi Barrio San Agustín

TELÉFONOS 3672410-0999613369

E-MAIL jesyalexa1995@hotmail.com

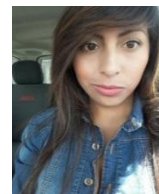

FORMACION ACADEMICA

PRIMARIOS: Santa Luisa de Marillac

SECUNDARIOS: Colegio Técnico Humanístico Experimental Quito

SUPERIOR: Universidad Técnica De Cotopaxi
Ingeniería en Ecoturismo

CURSOS Y SEMINARIOS

- I Seminario de Guianza y Excursionismo”UTC”
- I Campamento Área Recreacional Boliche “UTC”.
- III Campamento, Hacienda Tilípulo (UTC)
- Seminario I congreso regional de planificación turística y conservación de recursos naturales “CECARETE”. Instituto Guayasamín Curso English A2

IDIOMAS

- Español
- English B1

FIRMA



UNIVERSIDAD TÉCNICA DE COTOPAXI
DATOS INFORMATIVOS PERSONAL DOCENTE

DATOS PERSONALES

APELLIDOS: Vinueza Morales

NOMBRES: Diana Karina

ESTADO CIVIL: Soltera

CEDULA DE CIUDADANÍA: 171606014-8

NÚMERO DE CARGAS FAMILIARES: 2

LUGAR Y FECHA DE NACIMIENTO: 05/11/1984

DIRECCIÓN DOMICILIARIA: Av. Simón Bolívar y Av. Gral. Rumiñahui, Quito.

TELÉFONO CELULAR: 0994240704

EMAIL INSTITUCIONAL: diana.vinueza@utc.edu.ec

TIPO DE DISCAPACIDAD: N/A

DE CARNET CONADIS: N/A



ESTUDIOS REALIZADOS Y TÍTULOS OBTENIDOS

NIVEL	TITULO OBTENIDO	FECHA DE REGISTRO	CÓDIGO DEL REGISTRO CONESUP O SENESCYT
TERCER	Licenciada en Turismo Histórico Cultural	2008-01-15	1005-08-806777
CUARTO	Magister en Ecoturismo y Manejo de Áreas Naturales	2016-05-23	1032-2016-1675427

HISTORIAL PROFESIONAL

FACULTAD Y CARRERA EN LA QUE LABORA: Facultad de Ciencias Agropecuarias y Recursos Naturales – Ecoturismo

ÁREA DEL CONOCIMIENTO EN LA CUAL SE DESEMPEÑA: Servicios: 81 Servicios personales, 85 Protección del medio ambiente

FIRMA



UNIVERSIDAD TÉCNICA DE COTOPAXI
DATOS INFORMATIVOS PERSONAL DOCENTE

DATOS PERSONALES

APELLIDOS: RODAS VINUEZA

NOMBRES: DANIELA ALEJANDRA

ESTADO CIVIL: SOLTERA

CÉDULA DE CIUDADANÍA: 172222086-8

NÚMERO DE CARGAS FAMILIARES: 0

LUGAR Y FECHA DE NACIMIENTO: QUITO, 28 de abril de 1989

DIRECCIÓN DOMICILIARIA: JOSÉ XIRONZA S2-27 Y FRANCISCO MATIZ

TELÉFONO CONVENCIONAL: 023194447

TELÉFONO CELULAR: 0998019555

EMAIL INSTITUCIONAL: daniela.rodas@utc.edu.ec

TIPO DE DISCAPACIDAD:

DE CARNET CONADIS:

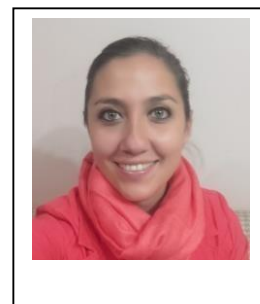

ESTUDIOS REALIZADOS Y TÍTULOS OBTENIDOS

NIVEL	TITULO OBTENIDO	FECHA DE REGISTRO	CÓDIGO DEL REGISTRO CONESUP O SENESCYT
TERCER	Ingeniería en Administración y Dirección de Empresas Hoteleras	06-11-2013	1036-13-1247547
CUARTO	Master Universitario en Gestión Internacional del Turismo mención en Gestión Internacional de Destinos Turísticos	09-03-2017	724197109

HISTORIAL PROFESIONAL

Facultad de Ciencias Agropecuarias y Recursos Naturales

ÁREA DEL CONOCIMIENTO EN LA CUAL SE DESEMPEÑA:

Administración de Empresas Hoteleras / Gestión de Turismo Internacional

FECHA DE INGRESO A LA UTC: Abril 2017

FIRMA



UNIVERSIDAD TÉCNICA DE COTOPAXI
DATOS INFORMATIVOS PERSONAL DOCENTE

DATOS PERSONALES

APELLIDOS: Andrade Ayala

NOMBRES: Andrea Isabel

ESTADO CIVIL: Soltera

CEDULA DE CIUDADANÍA: 171929146-8

NÚMERO DE CARGAS FAMILIARES: 0

LUGAR Y FECHA DE NACIMIENTO: 16/01/1986

DIRECCIÓN DOMICILIARIA: Manuel Checa y Barba N 65 – 33, y Joaquín Pareja

TELÉFONO CONVENCIONAL: 023455320

TELÉFONO CELULAR: 0984255539

EMAIL INSTITUCIONAL: andrea.andrade@utc.edu.ec

TIPO DE DISCAPACIDAD: N/A

DE CARNET CONADIS: N/A



ESTUDIOS REALIZADOS Y TÍTULOS OBTENIDOS

NIVEL	TITULO OBTENIDO	FECHA DE REGISTRO	CÓDIGO DEL REGISTRO CONESUP O SENESCYT
TERCER	Ingeniera en Empresas Turísticas y Áreas Naturales	11-08-2009	1032-09-940453
CUARTO	Master of Forest Ecosystem Science	10-03-2015	7057 R-15-21991

HISTORIAL PROFESIONAL

FACULTAD Y CARRERA EN LA QUE LABORA: Facultad de Ciencias Agropecuarias y Recursos Naturales – Ecoturismo

ÁREA DEL CONOCIMIENTO EN LA CUAL SE DESEMPEÑA: Servicios: 81 Servicios personales, 85 Protección del medio ambiente

PERÍODO ACADÉMICO DE INGRESO A LA UTC: Abril – Agosto 2015

FIRMA

Apéndice 3. Preguntas de la entrevista**Universidad Técnica de Cotopaxi****Facultad de Ciencias Agropecuarias y Recursos Naturales****Presidente Junta Parroquial:****Institución:****Parroquia:****Sector:****Banco de Preguntas**

1. La parroquia a que actividad económica se dedica.
2. Conoce usted los tipos de turismo que pueden ejecutarse dentro su parroquia.
3. Cuentan con Plan de Desarrollos
4. Dentro de los planes de desarrollo existe un espacio hacia el turismo.
5. Cuentan con espacios dentro de la parroquia para fortalecer el turismo.
6. Existen proyectos turísticos construidos o por construirse.
7. Cuentan con financiamiento para la ejecución de su proyecto turístico.
8. Cuanto sería el presupuesto para la ejecución de su proyecto turístico.
9. Existe el apoyo por parte de las autoridades para la ejecución de su proyecto turístico.
10. Dentro de la parroquia entidades como el Ministerio del Turismo, han brindado servicios para los espacios turísticos dentro de su parroquia
11. Cuentan con servicios básicos la parroquia y ¿cuáles son?
12. Cuáles son los medios de transporte para movilizarse dentro y fuera de la parroquia.
13. En qué estado se encuentran las vías y carreteras de su parroquia.
14. A qué partido político se apega más su parroquia.
15. Cuando se posesionó como presidente de la junta parroquial a qué partido político estaba usted afiliado.
16. Los moradores de la parroquia a que sistema de salud asisten
17. Como consideran la calidad de salud en su parroquia

Apéndice 4. Entrevista

Se realizaron entrevistas a los presidentes de las Juntas Parroquiales y la encargada del Departamento de turismo del cantón Saquisilí con la finalidad de conocer los diferentes criterios en relación a la actividad turística.

La Ing. Raquel Vargas supo manifestar que en el sector urbano se dedican a la actividad del comercio, pues existen varias plazas donde se comercializan los productos del cantón. Referente al sector turístico revelo que se están llevando a cabo dos proyectos turísticos entre ellos está la creación del mapa turístico del cantón Saquisilí; el cual incluirá información útil para el turista; como atractivos naturales, atractivos culturales, sus siete plazas, artesanías y gastronomía. Este proyecto turístico tiene el apoyo del MINTUR y del GAD Municipal. Otro proyecto que se está llevando a cabo es el proyecto de rescate de las tradiciones y costumbres del cantón; pero este proyecto lo están realizando el GAD Municipal y el departamento de Turismo. En cuanto a los atractivos más populares es la Fiesta en honor a la virgen del quinche y la fiesta en honor a San Juan Bautista.

El Ing. Javier Velásquez presidente de la parroquia de Chantilín; dijo que se está fomentando el turismo vivencial, este proyecto trata de que los visitantes puedan interactuar con los habitantes de la parroquia, sobre todo aprender las actividades cotidianas que se realizan como: el labrar la tierra, siembra y cosecha, crianza de animales y artesanías como: canasta, aventadores y el curtido de pieles de borrego. Con respecto a la actividad económica la mayor parte de la población se dedican a la agricultura y a la crianza de ganado vacuno, pero en el barrio San Francisco de Asís una parte de los habitantes se dedican a la creación de artesanías. Esta parroquia cuenta con el plan de desarrollo y ordenamiento territorial 2011-2021 elaborado por la consultora ICAOTA. En cuanto a la pregunta del estado de las vías supo decir que son vías de segundo orden ya que en la actualidad se encuentran adoquinadas.

En cambio en la parroquia de Canchagua tienen como proyecto turístico el turismo comunitario, implementando una ruta en donde se visita las comunidades, el atractivo natural Cerro sagrado Wingopana, Asociación de pie de cría, Vivero de semillas de vida Canchagua y Centro turístico cultural Cancha Huasi. Esta parroquia no cuenta con el apoyo del MINTUR; es por eso que el presidente de la parroquia ha impulsado a la ejecución del mismo

Por último la parroquia de Cochapamba no tiene proyectos turísticos que se estén ejecutando, debido a la falta de financiamiento económico y al desinterés de los habitantes esto manifestó el presidente de la Junta Parroquial. El presupuesto es utilizado para el mantenimiento de las vías es por eso que cuentan con vías de primer orden, pues se encuentran asfaltadas. En Cochapamba existen tres establecimientos de salud de los cuales dos son públicos pero el establecimiento del seguro social campesino solamente presta el servicio a personas afiliadas.

Apéndice 5

Actores Claves

Parroquias	Parroquias
Saquisilí	Lic Juan Alomoto
Cochapamba	Sr. Jorge Anguisaca
Canchagua	Sr. Miguel Ángel Guamaní
Chantilin	Ing. Javier Velásquez
Ing. Raquel Vargas	Departamento de Turismo

Apéndice 6

Parroquias urbanas y rurales

Parroquias	Rurales	Urbana	Total general
Saquisilí		1	1
Cochapamba	1		1
Canchagua	1		1
Chantilín	1		1
Total	3	1	4

Nota. Adaptado de: (PDyOT Cantón Saquisilí, 2014-2019)

Apéndice 7

Población hombres y mujeres

Parroquias	Masculino	Femenino	Total	%Total
Saquisilí	6.333	7.071	13.404	52,94
Cochapamba	2.557	2.869	5.426	21,43
Canchagua	2.614	2.841	5.455	21,54
Chantilin	453	582	1.035	4,09
Total	11.957	13.363	25.320	100

Nota. Adaptado de: (PDyOT Cantón Saquisilí, 2014-2019)

Apéndice 8*Etnia*

Parroquias	Masculino	Femenino	Total	%Total
Saquisilí	6.333	7.071	13.404	52,94
Cochapamba	2.557	2.869	5.426	21,43
Canchagua	2.614	2.841	5.455	21,54
Chantilín	453	582	1.035	4,09
Total	11.957	13.363	25.320	100

Nota. Adaptado de: (PDyOT Cantón Saquisilí, 2014-2019)

Apéndice 9*Tipos de climas*

Tipo de Clima	Superficie (ha)	Porcentaje (%)
Ecuatorial Mesotérmico Seco	25,5	
Ecuatorial Mesotérmico Semi-Húmedo	3.034,18	16,69
Ecuatorial de Alta Montaña	17.489,61	83,31
Total	20557,15	100

Nota. Adaptado de: (PDyOT Cantón Saquisilí, 2014-2019)

Apéndice 10*Proyectos Turísticos*

N.º	Proyectos	Parroquia
1	Mapa turístico del Cantón Saquisilí	Saquisilí
2	Rescate de tradiciones y costumbres del Cantón	Saquisilí
3	Turismo vivencial	Chantilín
4	Turismo Comunitario	Canchagua

Nota. Adaptado de: (PDyOT Cantón Saquisilí, 2014-2019)

Apéndice 11*Sanidad*

Parroquia	Insinerar	Quebradas	Carro Recolector	Total General
Saquisilí			1	1
Cochapamba			1	1
Canchagua	1			1
Chantilín		1		1
Total General	1	1	1	4

Nota. Adaptado de: (PDyOT Cantón Saquisilí, 2014-2019)

Apéndice 12*Energía*

Parroquias	Red de empresa eléctrica de servicio público	Red domiciliaria	Total General
Saquisilí	1		1
Cochapamba	1		1
Canchagua	1		1
Chantilín	1		1
Total General	4		4

Nota. Adaptado de: (PDyOT Cantón Saquisilí, 2014-2019)

Apéndice 13*Comunicación*

Parroquias	Hogar	Total general
Saquisilí	1	1
Cochapamba		
Canchagua		
Chantilín	1	1
Total general	2	2

Nota. Adaptado de: (PDyOT Cantón Saquisilí, 2014-2019)

Apéndice 14*Servicio de internet*

Parroquias	Cable	Satelital	Total General
Saquisilí	1		1
Cochapamba		1	1
Canchagua			
Chantilín		1	1
Total general	1	2	3

Nota. Adaptado de: (PDyOT Cantón Saquisilí, 2014-2019)

Apéndice 15*Salud*

Parroquias	Puestos Salud	De Subcentros De Salud	Centro Salud	De Dispensario Médico Del Seguro Social	Campesino	General
Saquisilí		1	1			2
Cochapamba	1			1		2
Canchagua	1	1				2
Chantilín		1				1
Total General	2	3	1	1		7

Nota. Adaptado de: (PDyOT Cantón Saquisilí, 2014-2019)

Apéndice 16*Transporte del cantón Saquisilí***Transporte****Cooperativas de buses**

Cooperativa de transporte Nacional Saquisilí

Cooperativa de transporte Canchagua

Compañía de taxis

Compañía Saquitax

Compañía Taxisaquisilí

Cooperativas de camionetas

Cooperativa 18 de Octubre

Cooperativa Plaza Kennedy

Cooperativa Primero de Febrero

Cooperativa Transavic

Apéndice 17*Atractivos naturales y manifestaciones culturales*

Parroquias	Manifestaciones Culturales	Sitios Naturales	Total General
Saquisilí	6		6
Cochapamba		4	4
Canchagua			
Chantilín	3	1	4
Total General	9	5	14

Nota. Adaptado de:(Catastro de atractivos turísticos del cantón Saquisilí)

Apéndice 18*Justificación de los elementos analizados*

Factor	Elementos analizados	Calificación	Justificación
POLÍTICO	Cambio de autoridades en el Gad Municipal y Parroquial del cantón.	Negativo Medio 2	El cantón actualmente cuenta con proyectos turísticos que se están ejecutando, pero al cambiar de autoridades estos proyectos no podrán seguir desarrollándose
	No esta actualizado el catastro turístico.	Negativo Medio 2	El departamento de turismo no tiene actualizado el catastro turístico, al contar con tres establecimientos de comida en todo en cantón Saquisilí; cuando en realidad existen más lugares
	Plan de Desarrollo y Ordenamiento Territorial	Positivo Alto 3	Todas las parroquias cuentan con el Plan de Desarrollo y Ordenamiento Territorial, facilitando información de cada una de ellas
	Iniciativas por parte de las personas encargadas para la creación de proyectos	Positivo Alto 3	Los presidentes del sector urbano y rural y el Departamento de turismo presentan iniciativas al crear proyectos que ayuden al fomento y desarrollo del turismo
ECONÓMICO	Escaso financiamiento económico para la ejecución de proyectos turísticos.	Negativo Medio 2	El presupuesto destinado por parte del Gad Municipal es limitado, lo que ocasiona que no se realice proyectos en favor del turismo
	Creación de estrategias para que más comunidades se sumen a la actividad turística.	Positivo Medio 2	En la parroquia de Canchagua y Chantilín se están involucrando a las comunidades que se dedican a la agricultura, ganadería y artesanías.
SOCIAL-CULTURAL	El sector rural tiene déficit en los servicios básicos	Negativo Medio 2	El área rural presenta déficit en algunos servicios como es el caso de las parroquias Canchagua y Chantilín al no contar con el servicio de recolección de basura, asimismo Canchagua no tiene alcantarillado
	Festividades Culturales	Positivo Alto 3	El cantón cuentan con varias festividades, la más importante es la fiesta en honor a la santísima virgen del Quinche pues atrae a miles de personas y de esta manera genera ingresos económicos a la población
	Pérdida de identidad propia	Negativo Medio 2	Lamentablemente en las nuevas generaciones se está perdiendo la identidad propia olvidando sus raíces, ocasionada por la adaptación de nuevas modas, pero existe un proyecto de rescate de tradiciones y costumbres del cantón
	Desinterés por parte de los pobladores	Negativo Medio 2	En algunas comunidades los habitantes no desean involucrarse en la actividad del turismo, debido a que obtienen ingresos económicos por otras actividades

	Señalización en los atractivos	Negativo Alto 3	Los sitios naturales no cuentan con señalización lo cual hace que a los turistas se les haga déficit recorrer dichos atractivos, llevándose una mala imagen de los atractivos
	Perdida de bienes arquitectónicos	Negativo Alto 3	Los bienes inmuebles están contruidos de adobe, carrizo y piedras. Es por esta razón que se encuentran en proceso de deterioro por no contar un plan de mantenimiento y conservación
TECNOLÓGICO	El área rural no cuenta con cobertura de red telefónica fija y tampoco con el servicio de internet.	Negativo Medio 2	Las parroquias Cochapamba y Canchagua no cuentan con el servicio de línea telefónica ni muchos menos con el servicio de internet.
	Implementación de infocentros acceso a internet gratis	Positivo Alto 3	Las parroquias de Cochapamba, Canchagua y Chantilín cuentan con infocentros
	Falta de promoción mediante las herramientas tecnológicas para la difusión de sus atractivos	Negativo Medio 2	Los atractivos naturales no cuentan con una adecuada promoción que den a conocer a nivel local y nacional ya que únicamente se promocionan las festividades culturales como la fiesta de la virgen del Quinche
	Escaso conocimiento de nuevas tecnologías	Negativo Medio 2	Las personas encargadas del área de turismo desconocen de algunas aplicaciones que se pueden utilizar para la difusión y promoción de los sitios turísticos
LEGAL	Intervención de las entidades para la protección de los páramos	Negativo Alto 3	Los páramos del cantón al no estar dentro de sistema de áreas protegidas no con cuenta con leyes de protección
AMBIENTAL	No todos los sitios turísticos cuentan con el adecuado manejo de residuos.	Negativo Alto 3	Las plazas comerciales del cantón no tiene un buen manejo de desechos, generando un alto impacto ambiental .Asimismo los sitios naturales no cuentan con basureros pero también se da por la falta de conciencia ambiental
	Falta de conciencia ambiental por parte de los pobladores.	Negativo Alto 3	Lamentablemente los moradores al no contar con el servicio de recolección de basura se desasen de la misma por medio de dos maneras la incineran o la botan a los ríos y quebradas
	Crecimiento de la frontera agrícola y ganadera.	Negativo Alto 3	Debido a que la gran parte de la población específicamente del sector rural se dedican a las actividades primarias ocupando cada vez más espacio, provocando el reemplazo de algunos elementos naturales como la vegetación natural por otros nuevos como los cultivos.

Apéndice 19*Infraestructura del cantón Saquisiú***INFRAESTRUCTURA**

Parroquia	COMUNICACIÓN			TRANSPORTE		CARRETERAS Y VIAS		AEROPUERTOS	RED REREA Y ESTACIONES
	Uso de telefonía fija	Acceso a internet	Operadora Móviles que predomina	Sistema de transporte	Desplazamientos	Caminos acceso	Clasificación de carreteras	Aeropuertos	Estaciones de ferrocarril
Saquisilí	Hogar	Cable	Claro	Cooperativa de bus	Terminal terrestre	Asfaltado	1 Orden	No tiene	No tiene
Cochapamba		Satelital	Movistar	Cooperativa de bus	Paradas	Asfaltado	1 Orden	No tiene	No tiene
Canchagua			Claro	Cooperativa de camionetas	Paradas	Asfaltado	1 Orden	No tiene	No tiene
Chantilín	Hogar	Satelital	Claro	Cooperativa de camionetas	Paradas	Adoquinado	2 Orden	No tiene	No tiene

Apéndice 20*Infraestructura del cantón Saquisilí***INFRAESTRUCTURA**

Parroquias	SANIDAD		AGUA		DESECHOS		SALUD		
	RED ELECTRICA	de	Red electrica	Tipo de agua	Descarga de	Eliminación de	Institución	Unidad de atención de salud	Nivel de atención
Saquisilí	Urbana		Alumbrado Publico	Potable	Alcantarillado	Carro recolector	Pública	Centro de Salud/Subcentro de salud	Regular
Cochapamba	Rural		Alumbrado Publico	Potable	Alcantarillado	Carro recolector	Pública	Puesto de Salud/Seguro Campesino	Regular
Canchagua	Rural		Alumbrado Publico	Entubada	Pozo septico	Insinerar	Pública	Puesto de salud/Subcentro de salud	Regular
Chantilín	Rural		Alumbrado Publico	Potable	Alcantarillado	Quebradas	Pública	Subcentro de salud	Regular

Apéndice 21*Superestructura turística del cantón Saquisilí***SUPERESTRUCTUR****A**

Parroquias	Presidentes de las Juntas Parroquiales	#Proyectos	Responsables del proyecto	Entidades/Personas	#Barrios	#Comunidades	Partidos Políticos
Saquisilí	Lic.Juan Alomoto	2	Oficina de turismo	MINTUR	12		CREO
Cochapamba	Sr.Jorge Anguisaca					17	PACHAKUTIK
Canchagua	Sr.Miguel Ángel Guamaní	1	Presidente de Junta Parroquial	Junta Parroquial		8	PACHAKUTIK
Chantilín	Ing.Javier Velasquez	1	Presidente de Junta Parroquial	Junta Parroquial	5		PACHAKUTIK